

PEMERINTAH KABUPATEN KONAWE UTARA

LAKIP

(LAPORAN AKUNTABILITAS KINERJA INSTANSI PEMERINTAH)

DINAS PENANAMAN MODAL DAN PTSP

TAHUN 2022

KONASARA JILID

2





PEMERINTAH KABUPATEN KONAWE UTARA
INSPEKTORAT DAERAH

Alamat : Kompleks Perkantoran Bupati Konawe Utara – Wanggudu

PERNYATAAN REVIU ATAS LAPORAN KINERJA INSTANSI
PEMERINTAH KABUPATEN KONAWE UTARA
TAHUN ANGGARAN 2022

Kami telah mereviu Laporan Kinerja Instansi Pemerintah Dinas Penanaman Modal dan PTSP Kabupaten Konawe Utara untuk Tahun Anggaran 2022 sesuai Pedoman Reviu atas Laporan Kinerja. Substansi informasi yang dimuat dalam Laporan Kinerja menjadi tanggungjawab manajemen Pemerintah Kabupaten Konawe Utara.

Reviu bertujuan untuk memberikan keyakinan terbatas laporan kinerja telah disajikan secara akurat, andal, dan valid. Berdasarkan reviu kami, tidak terdapat kondisi atau hal-hal yang menimbulkan perbedaan dalam meyakini keandalan informasi yang disajikan di dalam laporan kinerja ini.

Wanggudu, 20 Maret 2023

INSPEKTUR DAERAH
KABUPATEN KONAWE UTARA



AMRUN, SP., M.M

Pembina, IV/a

Nip. 19690911 200804 1 002

RINGKASAN EKSEKUTIF



Segala puji dan syukur kita panjatkan kehadirat Allah Yang Maha Kuasa dengan segala Rakhmat dan Izin-Nya Laporan Akuntabilitas Kinerja Dinas Penanaman Modal dan PTSP Kabupaten Konawe Utara Tahun 2022 telah selesai disusun. Penyusunan LAKIP ini dimaksudkan untuk mempertanggungjawabkan keberhasilan/kegagalan pelaksanaan misi organisasi dalam mencapai tujuan-tujuan dan sasaran-sasaran dengan strategi berupa kebijakan, program dan kegiatan yang telah ditetapkan dalam APBD Kabupaten Konawe Utara, Tahun Anggaran 2022. Dengan tujuan sebagai perwujudan akuntabilitas instansi kepada pihak-pihak yang memberi mandat, terciptanya sistem pelaporan akuntabilitas yang dapat meningkatkan kepercayaan terhadap pemerintah, dan meningkatkan kinerja instansi pemerintah dalam menjalankan misi, serta diharapkan dapat terciptanya pemerintahan yang baik (*good governance*)

Penyusunan LAKIP Dinas Penanaman Modal dan PTSP Kabupaten Konawe Utara Tahun 2022 ini, disusun dengan berpedoman pada Instruksi Presiden Nomor 7 Tahun 1999 tentang Akuntabilitas Kinerja Instansi Pemerintah dan Peraturan Presiden RI Nomor 29 Tahun 2014 tentang Sistem Akuntabilitas Kinerja Instansi Pemerintah (SAKIP)

Visi Dinas Penanaman Modal dan PTSP Kabupaten Konawe Utara yaitu :

“MENINGKATKAN PELAYANAN PERIZINAN, INVESTASI, SECARA PROFESIONAL DAN PRIMA”

Untuk mencapai visi tersebut, Dinas Penanaman Modal dan PTSP merumuskan Misinya yakni:

1. Mengembangkan kebijakan pelayanan perizinan terpadu yang dapat diterima masyarakat partisipatif, bertanggung jawab dan berkelanjutan;
2. Mewujudkan pelayanan perizinan terpadu yang mudah, cepat, murah dan transparan;
3. Meningkatkan partisipatif masyarakat dan seluruh pemangku kepentingan dalam proses penyelenggaraan pelayanan perizinan terpadu di Kabupaten Konawe Utara;

4. Meningkatkan kepercayaan masyarakat;
5. Memberikan Kepastian hukum bagi masyarakat;
6. Meningkatkan iklim investasi skala kecil, menengah, maupun besar;
7. Mewujudkan sumber daya manusia yang memiliki integritas tinggi dan profesional;
8. Membangun sistem kelembagaan pelayanan terpadu satu pintu yang berbasis kompetensi dan teknologi informasi;

Dalam rangka mewujudkan visi dan misi tersebut dalam tahun 2022, Dinas Penanaman Modal dan PTSP Kabupaten Konawe Utara telah merencanakan dan melaksanakan 5 (Lima) program, 12 (Dua Belas) kegiatan dan 29 (Dua Pulu Sembilan) Sub Kegiatan sesuai skala prioritas melalui APBD Kabupaten Konawe Utara Tahun Anggaran 2022.

Rincian hasil capaian indikator kinerja sasaran dan hambatan-hambatan/permasalahan-permasalahan diungkapkan di dalam Bab-Bab pada LAKIP ini. Berbagai keberhasilan Dinas Penanaman Modal dan PTSP Tahun Anggaran 2022 akan tetap dipertahankan, dan terhadap kelemahan-kelemahan/hambatan-hambatan yang terjadi akan diperbaiki untuk masa selanjutnya sesuai dengan kemampuan dan aturan yang berlaku.

Wanggudu, 20 Februari 2023

**Kepala Dinas Penanaman Modal dan PTSP
Kabupaten Konawe Utara**



J. SOFIAN SYAHRUL, ST.,MM

Pembina TK.I, Gol. IV/b
NIP. 19760817 200502 1 010

DAFTAR ISI

	Halaman
RINGKASAN EKSEKUTIF	ii
DAFTAR ISI	Iv
BAB I PENDAHULUAN	
1.1. Latar Belakang	1
1.2. Dasar Hukum	2
1.3. Tugas dan Fungsi	2
1.4. Kewenangan	3
1.5. Struktur Organisasi	4
1.6. Sarana dan Prasarana	8
1.7. Keuangan	10
BAB II PERENCANAAN KINERJA	
2.1. Perencanaan Strategis	12
2.1.1. Visi dan Misi	12
2.1.2. Tujuan dan Sasaran	13
2.1.3. Tujuan	13
2.1.4. Sasaran Strategis	14
2.1.5. Strategi	14
2.2. Program dan Kegiatan	15
2.2.1. Program	15
2.2.2. Kegiatan	15
2.3. Rencana Kerja Tahunan (RKT) Tahun 2022	18
2.4. Perjanjian Kinerja Tahun 2022	18
2.5. Indikator Keberhasilan	21
BAB III AKUNTABILITAS KINERJA	
3.1. Pengukuran Kinerja	22
3.1.1. Capaian Kinerja	22
3.1.2. Peningkatan Investasi	23
3.1.3. Peningkatan Kualitas Pelayanan Perizinan	26
3.1.4. Evaluasi dan Analisis Capaian Kinerja	32
3.2. Realisasi Anggaran	36
3.2.1 Realisasi Anggaran Penunjang	36
3.2.2. Realisasi Anggaran Pencapaian IKU	41
BAB IV PENUTUP	43

BAB I

PENDAHULUAN

1.1 Latar Belakang

Mengimplementasikan Tata Kelola Pemerintahan yang baik merupakan prasyarat bagi setiap Pemerintahan untuk mewujudkan Aspirasi Masyarakat. dalam rangka pencapaian tujuan dan cita-cita Bangsa. Dalam rangka pelaksanaannya diperlukan pengembangan dan penerapan system pertanggung jawaban yang tepat, jelas, terukur sehingga penyelenggaraan pemerintahan dan pembangunan dapat berlangsung secara berdaya guna, berhasil guna, jujur dan bertanggung jawab serta bebas dari Korupsi, Kolusi dan Nepotisme.

Berdasarkan Undang - undang Nomor 28 Tahun 1999 tentang Penyelenggaraan Negara yang Bersih dan Bebas dari Korupsi, Kolusi dan Nepotisme dimana dalam Pasal 3 dinyatakan bahwa asas-asas umum Penyelenggaraan Negara meliputi Asas Kepastian Hukum, Asas Tertib Penyelenggaraan Negara, Asas Kepentingan Umum, Asas Keterbukaan, Asas Proporsional dan Asas Akuntabilitas . Dalam hal ini Asas Akuntabilitas adalah azas yang menentukan bahwa setiap kegiatan dan hasil akhir dari kegiatan tersebut oleh Penyelenggaraan Negara harus dapat dipertanggung jawabkan kepada masyarakat sebagai pemegang kedaulatan tertinggi Negara sesuai dengan Peraturan Perundang-undangan yang berlaku.

Setiap Instansi Pemerintah sebagai Unsur Penyelenggara diwajibkan untuk mempertanggung jawabkan seluruh pelaksanaan Tugas Pokok dan Fungsinya serta Kewenangan Pengelolaan Sumber Daya dengan didasarkan pada suatu Perencanaan Strategis yang ditetapkan oleh masing-masing SKPD.

Berdasarkan Instruksi Presiden Nomor 7 Tahun 1999 tentang Akuntabilitas Kinerja Instansi Pemerintah dan Peraturan Presiden RI Nomor 29 Tahun 2014 tentang Sistem Akuntabilitas Kinerja Instansi Pemerintah (SAKIP), maka selain dimaksudkan untuk mempertanggung jawabkan Kinerja dalam pelaksanaan Tugas, Pokok dan Fungsi Dinas Penanaman Modal dan PTSP Kabupaten Konawe Utara secara akuntabel sebagai alat pertanggung jawaban yang dilaksanakan secara periodik setiap akhir tahun, juga dijadikan sebagai bahan Evaluasi bagi Peningkatan Kinerja dimasa yang akan datang.

1.2. Dasar Hukum

Penyusunan Laporan Akuntabilitas Kinerja Instansi Pemerintah (LAKIP) Dinas Penanaman Modal dan PTSP Kabupaten Konawe Utara Tahun 2022 mengacu pada:

1. Undang-Undang Nomor 28 Tahun 1999 tentang Penyelenggaraan Negara yang Bersih dan Bebas dari Korupsi, Kolusi dan Nepotisme;
2. Undang-Undang Nomor 17 tahun 2003 tentang Keuangan Negara;
3. Undang-Undang Nomor 23 tahun 2014 tentang Pemerintahan Daerah;
4. Peraturan Pemerintah Nomor 58 tahun 2005 tentang Pengelolaan Keuangan Daerah;
5. Peraturan Pemerintah Nomor 79 tahun 2005 tentang Pedoman Pembinaan dan Pengawasan atas Penyelenggaraan Pemerintahan Daerah;
6. Peraturan Pemerintah Nomor 38 tahun 2007 tentang Pembagian Urusan Pemerintahan Antara Pemerintah, Pemerintah Daerah Provinsi, dan Pemerintah Daerah Kabupaten/Kota;
7. Peraturan Presiden Nomor 29 Tahun 2014 tentang Akuntabilitas Kinerja Instansi Pemerintah;
8. Peraturan Menteri Pendayagunaan Aparatur Negara dan Reformasi Birokrasi No. 53 Tahun 2014 tentang Petunjuk Teknis Perjanjian Kinerja, Pelaporan Kinerja dan tata Cara Reviu atas Laporan Kinerja Instansi Pemerintah;
9. Peraturan Daerah Nomor 9 Tahun 2016 tentang Pembentukan dan Susunan Perangkat Daerah Kabupaten Konawe Utara;
10. Peraturan Bupati Nomor 52 Tahun 2016 tentang Kedudukan, Susunan Organisasi, Tugas Dan Fungsi, Serta Tata Kerja Dinas Penanaman Modal Dan Pelayanan Terpadu Satu Pintu Kabupaten Konawe Utara;
11. Peraturan Bupati Konawe Utara Nomor 10 Tahun 2017 tentang Uraian Tugas Dinas Penanaman Modal dan Pelayanan Terpadu Satu Pintu Kabupaten Konawe Utara.

1.3 Tugas dan Fungsi

a. Tugas

Sesuai Peraturan Daerah Nomor 52 Tahun 2016, tugas Dinas Penanaman Modal dan PTSP Kabupaten Konawe Utara adalah membantu Bupati

melaksanakan sebahagian urusan rumah tangga daerah di Bidang Investasi dan Perizinan, sehingga dapat menciptakan iklim investasi yang kondusif, dan memberikan kepastian hukum bagi para investor yang ingin berinvestasi di Konawe Utara, baik investor lokal maupun asing dan Tugas Pembantuan dari Pemerintah Pusat dan Pemerintah Provinsi serta melaksanakan tugas lain yang diberikan pimpinan.

b. Fungsi

Dalam melaksanakan tugas pokoknya Dinas Penanaman Modal dan Pelayanan Terpadu Satu Pintu Kabupaten Konawe Utara mempunyai fungsi sebagai berikut :

1. Merumuskan kebijakan di Bidang Perencanaan Penanaman Modal dan Pelayanan Terpadu Satu Pintu.
2. Pelaksanaan Kebijakan di Bidang Penanaman Modal dan Pelayanan Terpadu Satu Pintu
3. Penyusunan Norma, Standar, Prosedur dan Kriteria di Bidang Penanaman Modal dan Pelayanan Terpadu Satu Pintu
4. Pemberian Bintek dan Supervisi di Bidang Penanaman Modal dan Pelayanan Terpadu Satu Pintu
5. Pelaksanaan Evaluasi dan Pelaporan di Bidang Penanaman Modal dan Pelayanan Terpadu Satu Pintu
6. Pelaksanaan Administrasi Dinas.
7. Pelaksanaan Fungsi Lain yang Diberikan oleh Bupati

1.4. Kewenangan

Dalam melaksanakan tugas dan fungsi tersebut Dinas Penanaman Modal dan Pelayanan Terpadu Satu Pintu Kabupaten Konawe Utara mempunyai Kewenangan sebagai berikut:

Pembentukan Organisasi Dinas Penanaman Modal dan Pelayanan Terpadu Satu Pintu Kabupaten Konawe Utara ditetapkan dalam Peraturan Daerah Kabupaten Konawe Utara Nomor 52 Tahun 2016 tentang Pembentukan dan Susunan Perangkat Daerah Kabupaten Konawe Utara.

Kedudukan Dinas Penanaman Modal dan Pelayanan Terpadu Satu Pintu Kabupaten Konawe Utara, merupakan Lembaga Teknis Daerah sebagai unsur penunjang Pemerintah Daerah yang dipimpin oleh seorang Kepala Dinas dan

bertanggung jawab kepada Bupati melalui Sekretaris Daerah Kabupaten Konawe Utara yang mempunyai kewenangan :

- a. Penyelenggaraan urusan Pengembangan dan Pelaksanaan Penyusunan Program
- b. Mengatur Mekanisme dan prosedur kerja dalam rangka memperlancar penyelesaian perizinan secara tepat waktu
- c. Pengelolaan Pungutan biaya perizinan dan sumber Pendapatan Asli Daerah yang terkait dengan pelayanan perizinan dan Investasi.
- d. Mengkoordinasikan pelaksanaan tugas yang berhubungan dengan Instansi Tehnis terkait pelayanan perizinan.
- e. Memberikan Informasi, Penjelasan dan solusi atas pengaduan masyarakat yang berkaitan dengan Tupoksi
- f. Penandatanganan Izin sesuai pendelegasian kewenangan yang diberikan Bupati

1.5. Struktur Organisasi

Struktur organisasi Dinas Penanaman Modal dan PTSP Kabupaten Konawe Utara ditetapkan dengan Peraturan Daerah Nomor: 52 Tahun 2016 dengan susunan organisasi sebagai berikut: sebagai berikut :

1. Kepala Dinas
2. Sekretaris, Sekretariat meliputi :
 - Kasubag Umum dan Kepegawaian
 - kasubag Perencanaan dan Keuangan
3. Bidang Perencanaan, Pengembangan Iklim Dan Promosi Penanaman Modal, yang meliputi :
 - Seksi Perencanaan Dan Pengembangan Iklim Penanaman Modal
 - Seksi Promosi Dan Penanaman Modal
4. Bidang Pengendalian Pelaksanaan Penanaman Modal Dan Informasi, yang meliputi :
 - Seksi Pemantauan, Pengawasan Dan Pembinaan Penanaman Modal
 - Seksi Pengelolaan Data Dan Informasi
5. Bidang Penyelenggaraan Pelayanan Perizinan Dan Non Perizinan, yang meliputi :
 - Seksi Pelayanan Perizinan Sda

- Seksi Pelayanan Perizinan Non Sda
6. Bidang Pengaduan Kebijakan Pelaporan Pelayanan, yang meliputi :
- Seksi Pengaduan Dan Informasi Layanan
 - Seksi Kebijakan Penyuluhan Pelaporan & Peningkatan Layanan

Ditinjau dari golongan Aparatur Sipil Negara (ASN), pada Dinas Penanaman Modal dan Pelayanan Terpadu Satu Pintu Kabupaten Konawe Utara Tahun 2022 sebagai berikut :

Golongan IV	:	5 Orang
Golongan III	:	16 Orang
Golongan II	:	1 Orang
Golongan I	:	- Orang
Pegawai Honor	:	25 Orang

Adapun Bagan Susunan Organisasi Dinas Penanaman Modal dan Pelayanan Terpadu Satu Pintu Kabupaten Konawe Utara adalah sebagai berikut :

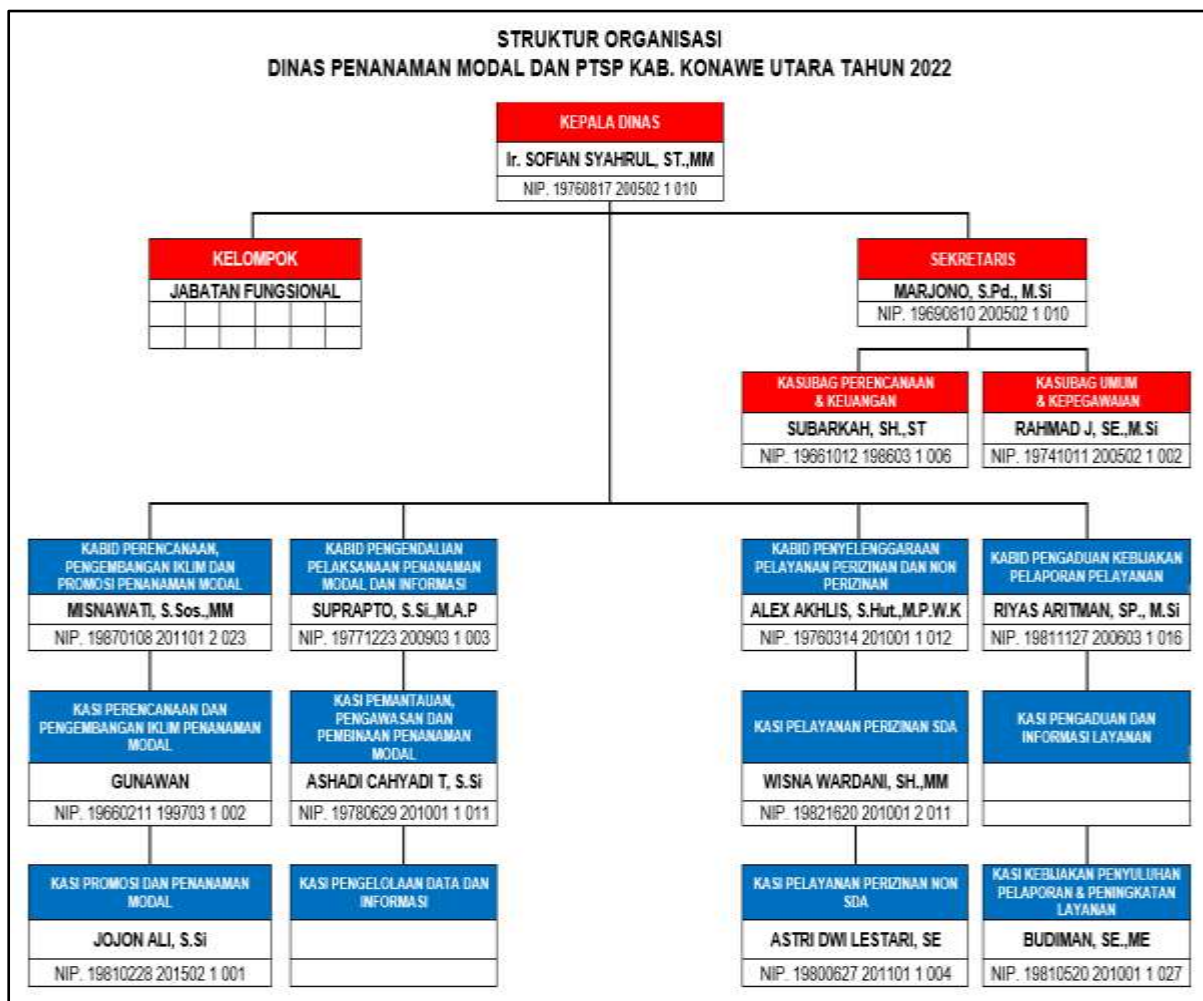

Dinas Penanaman Modal dan Pelayanan Terpadu Satu Pintu Kabupaten Konawe Utara mempunyai peran yang strategis perekonomian daerah baik dibidang Penanaman Modal dan Pelayanan Perizinan. Peran strategis tersebut antara lain sebagai berikut :

- Peningkatan Promosi dan kerjasama Investasi;
- Peningkatan Iklim Investasi dan realisasi Investasi;
- Peningkatan kualitas pelayanan Perizinan;
- Peningkatan Potensi sumber daya, Saranan dan Prasarana Daerah
- Peningkatan SDA Dan Non SDA
- Pelayanan Informasi dan Pengaduan.

Untuk mendukung pelaksanaan kegiatan rutin Dinas Penanaman Modal dan Pelayanan Terpadu Satu Pintu Kabupaten Konawe Utara pada tahun 2022 didukung jumlah aparatur/pegawai sebanyak 22 orang pegawai dengan komposisi sebagai berikut :

Tabel 1.1
Jumlah Pegawai dari segi Jabatan Struktural

No	Tingkat Eselon	Jabatan	Jumlah
1	II B	Kepala Dinas	1
2	III A	Sekretaris	1
3	III B	Kepala Bidang	4
4	IV A	Kepala Seksi	8
5	-	Staf	8
Jumlah			22

Tabel 1.2
Jumlah Pegawai dari Segi Kepangkatan/Golongan Ruang

No	Pangkat/Golongan	Jenis Kelamin		Jumlah
		Laki-laki	Perempuan	
1	Pembina Utama Muda /IVc	-	-	-
2	Pembina Tk. I/IVb	2	-	2
3	Pembina IV/a	3	-	3
4	Penata Tk I/III d	3	2	5
5	Penata /III c	3	1	4
6	Penata Tk.I/III b	4	-	4
7	Penata Muda /III a	3	-	3
8	Pengatur Tk I/II d	-	-	-
9	Pengatur /II c	-	-	-
10	Pengatur Muda Tk. I/II b	-	-	-
11	Pengatur Muda /II a	1	-	1
Jumlah		17	3	22

Tabel 1.3
Jumlah Pegawai dari Segi Pendidikan Formal

No	Tingkat Pendidikan	Jenis Kelamin		Jumlah
		Laki-laki	Perempuan	
1	S2	7	2	9
2	S1	10	1	11
3	D3	-	-	-
4	SMU	2	-	2
5	SMP	-	-	-
Jumlah		19	3	22

Tabel 1.4

Perkembangan Jumlah Pegawai dari Tahun 2012 s/d 2022

No	Tahun	Jumlah Pegawai
1	2012	20
2	2013	23
3	2014	26
4	2015	24
5	2016	29
6	2017	23
7	2018	23
8	2019	20
9	2020	20
10	2021	20
11	2022	22

1.6 Sarana dan Prasarana

Selain sumber daya manusia yang ada, sebagai pendukung tugas dan fungsinya, Dinas Penanaman Modal dan Pelayanan Terpadu Satu Pintu Kabupaten Konawe Utara memiliki sarana dan prasarana, yaitu:

Tabel 1.5
Sarana dan Prasarana

NO	SARANA DAN PRASARANA	JUMLAH	SUMBER DANA	THN	KET
1	BANGUNAN GEDUNG KANTOR PERMANEN	1 UNIT	APBD	2015	LUAS 420 M2
2	BANGUNAN GEDUNG KANTOR PERMANEN	1 UNIT	APBD	2019	LUAS 410 M2
3	TOYOTA HILUX	1 UNIT	APBD	2014	BAIK
4	TOYOTA HILUX	1 UNIT	APBD	2019	BAIK
5	TOYOTA AVANZA	1 UNIT	APBD	2016	BAIK
6	SEPEDA MOTOR YAMAHA 1 FD	5 UNIT	APBD	2014	BAIK
7	SEPEDA MOTOR YAMAHA X-RIDE	5 UNIT	APBD	2016	BAIK
8	SEPEDA MOTOR YAMAHA XEON	1 UNIT	APBD	2013	BAIK
9	KOMPUTER PC LENOVO	1 UNIT	APBD	2012	BAIK

NO	SARANA DAN PRASARANA	JUMLAH	SUMBER DANA	THN	KET
10	KOMPUTER PC ACER ASPIRE	5 UNIT	APBD	2013	BAIK
11	PRINTER HP	2 UNIT	APBD	2013	BAIK
12	PRINTER CANON IP 2700	3 UNIT	APBD	2013	RUSAK
13	PRINTER CANON IP 2700	5 UNIT	APBD	2016	BAIK
14	MEJA KERJA	20 UNIT	APBD	2012	BAIK
15	KURSI KERJA FUTURA	20 UNIT	APBD	2012	BAIK
16	KURSI KERJA FUTURA	100 UNIT	APBD	2019	BAIK
17	MEJA RAPAT	1 UNIT	APBD	2012	BAIK
18	MEJA FRONT OFFICE	1 UNIT	APBD	2012	BAIK
19	MEJA FRONT OFFICE	1 UNIT	APBD	2019	BAIK
20	KURSI RAPAT FUTURA	12 UNIT	APBD	2012	BAIK
21	KURSI PUTAR	3 UNIT	APBD	2014	BAIK
22	KAMERA CANON EOS 500 D	1 UNIT	APBD	2013	BAIK
23	TELEVISI SAMSUNG 24 INCHI	1 UNIT	APBD	2012	BAIK
24	NOTE BOOK LENOVO	1 UNIT	APBD	2012	BAIK
25	PROYEKTOR LEXCRON	1 UNIT	APBD	2013	BAIK
26	WIRELESS ROADMASTER	1 UNIT	APBD	2013	BAIK
27	LEMARI ARSIP	12 UNIT	APBD	2013	BAIK
28	DISPENSER HOT& COOL	2 UNIT	APBD	2017	BAIK
29	MESIN ABSENSI	1 UNIT	APBD	2017	BAIK
30	KURSI SOFA BESAR	3 UNIT	APBD	2017	BAIK
31	LAPTOP LENOVO	1 UNIT	APBD	2015	BAIK
32	AIR CONDITIONER (AC)	4 UNIT	APBD	2013	BAIK
33	LAPTOP ACCER	3 UNIT	APBD	2015	BAIK
34	KULKAS	1 UNIT	APBD	2012	BAIK
35	KURSI TUNGGU	2 UNIT	APBD	2014	BAIK
36	GENSET MOTOYAMA	1 UNIT	APBD	2013	BAIK
37	INSTALASI LISTRIK	1 UNIT	APBD	2015	BAIK
38	INSTALASI AIR BERSIH	1 UNIT	APBD	2015	BAIK
39	SUMUR BOR	1 UNIT	APBD	2019	BAIK
40	LAPTOP ASUS	3 UNIT	APBD	2018	BAIK
41	LAPTOP ASUS	3 UNIT	APBD	2019	BAIK
42	PRINTER EPSON L120	6 UNIT	APBD	2019	BAIK
43	PRINTER EPSON L120	6 UNIT	APBD	2018	BAIK
44	HARDISK EXTERNAL 500 GG	3 UNIT	APBD	2018	BAIK
45	HARDISK EXTERNAL 500 GG	2 UNIT	APBD	2019	BAIK
46	KURSI RAPAT FUTURA	40 UNIT	APBD	2018	BAIK
47	KURSI TUNGGU TAMU	2 UNIT	APBD	2018	BAIK
48	MEJA 1 BIRO	4 UNIT	APBD	2018	BAIK
49	MEJA ½ BIRO	5 UNIT	APBD	2018	BAIK
50	GENSET	1 UNIT	APBD	2019	BAIK
51	AIR CONDITIONER (AC)	8 UNIT	APBD	2019	BAIK
52	TELEVISI LCD	1 UNIT	APBD	2019	BAIK
53	WIRELESS SOUND SYSTEM	1 UNIT	APBD	2019	BAIK
54	HORDEN	25 UNIT	APBD	2019	BAIK
55	SOUND SYSTEM	1 UNIT	APBD	2019	BAIK

NO	SARANA DAN PRASARANA	JUMLAH	SUMBER DANA	THN	KET
56	UPS IT 1 KPA	1 UNIT	APBD	2019	BAIK
57	STABILIZER / STAVOLT	1 UNIT	APBD	2019	BAIK
58	KAMERA	1 UNIT	APBD	2019	BAIK
59	PROYEKTOR	1 UNIT	APBD	2019	BAIK
60	FLYING KAMERA (DRONE)	1 UNIT	APBD	2019	BAIK
61	KAMERA CCTV	1 PAKET	APBD	2019	BAIK
62	Bangunan Instalasi Air (Tower)	1 Unit	APBD	2020	BAIK
63	Ruang Rapat	1 Unit	APBD	2021	BAIK
64	Laptop	4 Unit	APBD	2021	BAIK
65	Kursi Pimpinan	1 Unit	APBD	2022	BAIK
66	Meja Pimpinan	1 Unit	APBD	2022	BAIK
67	Air Conditioner Ruangan	1 Unit	APBD	2022	BAIK
68	Dispenser Hot And Cold	1 Unit	APBD	2022	BAIK
69	Filling Kabinet	1 Unit	APBD	2022	BAIK

1.7 Keuangan

Dinas Penanaman Modal dan Pelayanan Terpadu Satu Pintu Kabupaten Konawe Utara pada Tahun Anggaran 2019 mengelola dana yang bersumber dari Anggaran Pendapatan dan Belanja Daerah (APBD) sejumlah Rp 8.142.389.258,00 yang terdiri dari Belanja Tidak Langsung sejumlah Rp 1.847.389.258,00 dan Belanja Langsung sejumlah Rp. 6.295.000.000,00.

Tahun Anggaran 2020 Dinas Penanaman Modal dan Pelayanan Terpadu Satu Pintu Kabupaten Konawe Utara mengelola dana yang bersumber dari Anggaran Pendapatan dan Belanja Daerah (APBD) sejumlah Rp 4.415.449.807,00 yang terdiri dari Belanja Tidak Langsung sejumlah Rp 2.207.609.807,00 dan Belanja Langsung sejumlah Rp. 2.207.840.000,00.

Menurunnya jumlah anggaran yang di kelola Dinas Penanaman Modal dan Pelayanan Terpadu Satu Pintu Kabupaten Konawe Utara dikarenakan Pemerintah Daerah Kabupaten Konawe Utara akan melaksanakan Pilkada sehingga anggaran sebagian terpusat untuk mensukseskan kegiatan tersebut. Namun ini tidak menyurutkan upaya untuk peningkatan kualitas pelayanan perizinan yang dilaksanakan.

Dan pada akhir April 2020, Dinas Penanaman Modal dan Pelayanan Terpadu Satu Pintu Kabupaten Konawe akibat adanya Pandemi Covid 19, mengalami Refocusing Anggaran senilai Rp. 1.113.558.400,00 atau sebesar 25,22%, sehingga anggaran yang dikelola Dinas Penanaman Modal dan Pelayanan Terpadu Satu Pintu Kabupaten Konawe untuk tahun 2020 hanya

sebesar Rp. 1.407.621.600.

Tahun Anggaran 2021 Dinas Penanaman Modal dan Pelayanan Terpadu Satu Pintu Kabupaten Konawe Utara mengelola dana yang bersumber dari Anggaran Pendapatan dan Belanja Daerah (APBD) sejumlah Rp 5.086.488.298,00 yang terdiri dari Belanja Operasi sejumlah Rp 4.977.876.298,00 dan Belanja Modal sejumlah Rp. 108.612.000,00.

Belanja Operasi terdiri dari Belanja Pegawai senilai Rp. 2.442.844.031 dan Belanja Barang dan Jasa senilai Rp. 2.534.992.267. Sedangkan Belanja Modal terdiri dari Belanja Modal Peralatan dan Mesin senilai Rp. 84.612.000 dan Belanja Modal Jalan, Jaringan dan Irigasi senilai Rp. 24.000.000. Pada Tahun Anggaran 2021, Dinas Penanaman Modal dan Pelayanan Terpadu Satu Pintu Kabupaten Konawe Utara juga memperoleh Dana Alokasi Khusus Non Fisik dari Kementrian Investasi / Badan Koordinasi Penanaman Modal Republik Indonesia (BKPM-RI) senilai Rp. 322.573.000 untuk kegiatan Pengendalian Pelaksanaan Penanaman Modal yang Menjadi Kewenangan Daerah Kabupaten/Kota. Dan pada Maret 2021, Dinas Penanaman Modal dan Pelayanan Terpadu Satu Pintu Kabupaten Konawe akibat adanya Pandemi Covid 19, mengalami Refocusing Anggaran senilai Rp. 287.406.767 atau sebesar 9,97%.

Pada Tahun 2022 Belanja Operasi Senilai Rp. 3.787.370.833., terdiri dari Belanja Pegawai senilai Rp. 1.450.173.383,- dan Belanja Barang dan Jasa senilai Rp. 2.074.902.612.- Sedangkan Belanja Modal terdiri dari Belanja Modal Peralatan dan Mesin senilai Rp. 262.294.838. Pada Tahun Anggaran 2022, Dinas Penanaman Modal dan Pelayanan Terpadu Satu Pintu Kabupaten Konawe Utara juga memperoleh Dana Alokasi Khusus Non Fisik dari Kementrian Investasi / Badan Koordinasi Penanaman Modal Republik Indonesia (BKPM-RI) senilai Rp. 402.873.000,- untuk kegiatan Pengendalian Pelaksanaan Penanaman Modal yang Menjadi Kewenangan Daerah Kabupaten/Kota

BAB II

PERENCANAAN KINERJA

2.1. Perencanaan Srategis

2.1.1. Visi dan Misi

Undang-undang Republik Indonesia Nomor 32 Tahun 2004 Pasal 151 ayat (1) dan (2) menyatakan bahwa Satuan Kerja Perangkat Daerah menyusun Rencana Strategis yang selanjutnya disebut Renstra SKPD yang memuat Visi, Misi, Tujuan, Sasaran, Kebijakan, Program dan Kegiatan Pembangunan sesuai dengan Tugas dan Fungsinya berpedoman pada Rencana Pembangunan Jangka Menengah Daerah, Renstra K/L dan Renstra Provinsi Sultra.

Renstra tersebut selain digunakan sebagai Dokumen Perencanaan juga digunakan sebagai alat kendali bagi Pimpinan SKPD dalam menjaga dan memelihara kesinambungan pembangunan serta dalam meningkatkan kinerja Lembaga. Untuk mencapai tujuan Lembaga diperlukan strategi pencapaiannya melalui suatu Strategi, Kebijakan, Program dan Kegiatan yang selanjutnya Renstra tersebut akan dijabarkan dalam Rencana Kerja (Renja) tahunan sesuai dengan Prioritas yang akan dicapai.

Sesuai dengan Kedudukan, Tugas Pokok dan Fungsinya Dinas Penanaman Modal dan Pelayanan Terpadu Satu Pintu Kabupaten Konawe Utara menetapkan Visi sebagai berikut :

“Meningkatkan pelayanan perizinan, investasi, secara profesional dan prima”

Untuk mencapai Visi diatas berikut dijabarkan Misi Dinas Penanaman Modal dan Pelayanan Terpadu Satu Pintu Kabupaten Konawe Utara sebagai berikut :

1. Mengembangkan kebijakan pelayanan perizinan terpadu yang dapat diterima masyarakat parsitipatif, bertanggung jawab dan berkelanjutan
2. Mewujudkan pelayanan perizinan terpadu yang mudah, cepat, murah dan transparan
3. Meningkatkan partisiptif masyarakat dan seluruh pemangku kepentingan dalam proses penyelenggaraan pelayanan perizinan terpadu di Kabupaten Konawe Utara
4. Meningkatkan kepercayaan masyarakat

5. Memberikan kepastian hukum bagi masyarakat
6. Meningkatkan iklim investasi skala kecil, menengah, maupun besar
7. Mewujudkan sumber daya manusia yang memiliki integritas tinggi dan profesional
8. Membangun sistem kelembagaan pelayanan terpadu satu pintu yang berbasis kompetensi dan teknologi informasi

2.1.2. Tujuan dan Sasaran

2.1.3. Tujuan

Tujuan adalah sesuatu (apa) yang akan dicapai atau dihasilkan dalam jangka waktu 1 (satu) sampai dengan 5 (lima) tahunan. Tujuan ditetapkan dengan mengacu pada pernyataan visi dan misi serta didasarkan pada isu analisis strategis. Oleh karena itu Dinas Penanaman Modal dan Pelayanan Terpadu Satu Pintu Kabupaten Konawe Utara mempunyai tujuan yakni meningkatkan kualitas dan kinerja Dinas Penanaman Modal dan Pelayanan Terpadu Satu Pintu Kabupaten Konawe dalam penyelenggaraan penanaman modal dan pelayanan terpadu satu pintu.

2.1.4. Sasaran Strategis

Mengacu pada misi yang telah ditetapkan, maka sasaran strategis yang hendak dicapai atau dihasilkan dalam kurun waktu lima tahun adalah “Meningkatnya Investasi Daerah dan Meningkatnya Kualitas Pelayanan Perizinan”

Tabel 2.1
Perbandingan Sasaran Kondisi Awal dan Target Akhir

NO	SASARAN STRATEGIS	INDIKATOR KINERJA UTAMA (IKU)	SATUAN	KONDISI AWAL (2021)	TARGET AKHIR (2022)
1	Meningkatnya investasi Daerah	Jumlah LKPM PMDN dan PMA	Laporan	61	85
		Nilai Investasi PMDN dan PMA	Milyar	756,65	871,05
2	Meningkatnya Kualitas Pelayanan Perizinan	Indeks Kepuasan Masyarakat	Sangat Baik, Baik, Cukup, Kurang Baik	Sangat Baik	Sangat Baik
		Presentase Aduan Masyarakat Atas Pelayanan Perizinan yang terselesaikan	%	100	100
		Presentase Izin Terbit Tepat Waktu	%	100	100

2.1.5. Strategi

Setelah menentukan tujuan dan sasaran, maka langkah selanjutnya perlu ditentukan bagaimana hal tersebut dapat dicapai. Cara mencapai tujuan dan sasaran merupakan strategi organisasi untuk merealisasikan tujuan dan sasaran yang telah ditetapkan, meliputi penetapan strategi, kebijakan, program dan kegiatan.

- **Strategi**

Sejalan dengan Visi dan Misi ada dua hal yang akan dilaksanakan Dinas Penanaman Modal dan Pelayanan Terpadu Satu Pintu Kabupaten Konawe Utara, yaitu yang bersifat ke dalam (*inward*) dan ke luar (*outward*).

Ke dalam, Dinas Penanaman Modal dan Pelayanan Terpadu Satu Pintu Kabupaten Konawe Utara berupaya menata dan meningkatkan pelayanan serta kemampuan personil dalam rangka mendukung tugas operasional di bidang serta melalui peningkatan kinerja dan pelayanan tentang penanaman modal dan perizinan.

Sedangkan Keluar adalah dengan berusaha memperkenalkan Potensi unggulan baik sumber daya alam maupun sektor budaya Daerah

Kabupaten Konawe Utara dengan mengikuti berbagai kegiatan promosi / pameran yang bertaraf nasional.

2.2. Program dan Kegiatan

2.2.1. Program

Pada Tahun Anggaran 2022, Dinas Penanaman Modal dan Pelayanan Terpadu Satu Pintu Kabupaten Konawe Utara telah menerapkan seluruh program dan kegiatan berdasarkan Peraturan Menteri Dalam Negeri Nomor 70 Tahun 2019 tentang Sistem Informasi Pembangunan Daerah (SIPD) dan Keputusan Menteri Dalam Negeri Nomor 050-3708 Tahun 2020 tentang Hasil Verifikasi dan Validasi Pemutakhiran Klasifikasi, Kodefikasi dan Nomenkelatur Perencanaan Pembangunan dan Keuangan Daerah. Program Kerja Teknis Operasional merupakan alat untuk mencapai tujuan dan mewujudkan Visi dan Misi Dinas Penanaman Modal dan Pelayanan Terpadu Satu Pintu Kabupaten Konawe Utara meliputi:

1. Program Penunjang Urusan Pemerintahan Daerah Kabupaten/Kota
2. Program Pengembangan Iklim Penanaman Modal
3. Program Promosi Penanaman Modal
4. Program Pelayanan Penanaman Modal
5. Program Pengendalian Pelaksanaan Penanaman Modal

2.2.2. Kegiatan dan Sub Kegiatan

Tabel 2.2
Kegiatan dan Target Kinerja Tahun 2022

No.	Kegiatan / Sub Kegiatan	Target	Anggaran Awal (Rp)	Setelah Perubahan (Rp)
1	2	3	4	5
1.	Perencanaan, Penganggaran, dan Evaluasi Kinerja Perangkat Daerah	11 Dokumen	11.999.675	11.999.675
1.a.	Penyusunan Dokumen Perencanaan Perangkat Daerah	3 Dokumen	5.180.175	5.180.175
1.b.	Penyediaan Jasa Komunikasi,SDA dan Listrik Koordinasi dan Penyusunan Laporan Capaian Kinerja dan Ikhtisar Realisasi Kinerja SKPD	9 Dokumen	6.819.500	6.819.500
2.	Administrasi Keuangan Perangkat Daerah	100%	1.619.171.981	1.455.370.983

No.	Kegiatan / Sub Kegiatan	Target	Anggaran Awal (Rp)	Setelah Perubahan (Rp)
1	2	3	4	5
2.a	Penyediaan Gaji dan Tunjangan ASN	20 Org	1.511.554.381	1.353.913.383
2.b	Penyediaan Administrasi Pelaksanaan Tugas ASN	12 Bulan	102.420.000	96.260.000
2.c	Penyusunan Pelaporan dan Analisis Prognosis Realisasi Anggaran	12 Dokumen	5.197.600	5.197.600
3.	Administrasi Kepegawaian Perangkat Daerah	5 Stel	4.875.000	4.875.000
3.a	Pengadaan Pakaian Dinas eserta Atribut Kelengkapannya	5 Stel	4.875.000	4.875.000
4.	Administrasi Umum Perangkat Daerah	12 Bulan	352.329.216	860.409.321
4.a	Penyediaan Komponen Instalasi Listrik/Penerangan Bangunan Kanto	12 Bulan	6.266.260	8.328.710
4.b	Penyediaan Peralatan dan Perlengkapan Kantor	4 Unit	0	48.294.838
4.c	Penyediaan Bahan Logistik Kantor	12 Bulan	73.182.250	134.929.200
4.d	Penyediaan Barang Cetak dan Penggandaa	12 Bulan	9.191.100	14.796.800
4.e	Penyediaan Bahan/Material	4 Paket	23.787.606	37.030.773
4.f	Penyelenggaraan Rapat Koordinasi dan Konsultasi SKPD	12 Bulan	239.902.000	617.029.000
5.	Pengadaan Barang Milik Daerah Penunjang Urusan Pemerintah Daerah	1 Unit	1.259.029	1.259.029
5.a	Pengadaan Perlatan dan Mesin Lainnya	1 Unit	1.259.029	1.259.029
6.	Penyediaan Jasa Penunjang Urusan Pemerintahan Daerah	12 Bulan	215.164.200	213.064.200
6.a	Penyediaan Jasa Surat Menyurat	250 Lembar	1.500.000	3.000.000
6.b	enyediaan Jasa Komunikasi, Sumber Daya Air dan Listrik	12 Bulan	24.664.200	24.664.200
6.c	Penyediaan Jasa Pelayanan Umum Kantor	12 Bulan	189.000.000	185.400.000
7.	Pemeliharaan Barang Milik Daerah Penunjang Urusan Pemerintahan Daerah	12 Bulan	37.930.000	291.690.000
7.a	Penyediaan Jasa Pemeliharaan, Biaya Pemeliharaan dan Pajak Kendaraan Perorangan Dinas atau Kendaraan Dinas Jabatan	12 Bulan	34.880.000	69.760.000

No.	Kegiatan / Sub Kegiatan	Target	Anggaran Awal (Rp)	Setelah Perubahan (Rp)
1	2	3	4	5
7.b	Pemeliharaan Peralatan dan Mesin	8 Unit	3.050.000	7.930.000
7.c	Pemeliharaan/Rehabilitasi Sarana dan Prasarana Gedung Kantor Atau Bagunan Lainnya	1 Halaman Kantor	0	214.000.000
8.	Program Pengembangan Iklim Penanaman Modal	2 Kajian	52.170.720	275.369.440
8.a	Penetapan Kebijakan Daerah mengenai Pemberian Fasilitas/Insentif dan Kemudahan Penanaman Modal	1 Kajian	0	249.284.080
8.b	Penyusunan Rencana Umum Penanaman Modal Daerah Kabupaten/Kota	1 Kajian	52.170.720	26.085.360
9.	Penyelenggaraan Promosi Penanaman Modal yang menjadi Kewenangan Daerah Kabupaten/Kota	6 Potensi	19.380.000	19.925.000
9.a	Pelaksanaan Kegiatan Promosi Penanaman Modal Daerah Kabupaten/Kota	6 Potensi	19.380.000	19.925.000
10.	Program Pelayanan Penanaman Modal	12 Bulan	218.735.185	250.535.185
10.a	Penyediaan Pelayanan Terpadu Perizinan dan Nonperizinan berbasis Sistem Pelayanan Perizinan Berusaha Terintegrasi secara Elektronik	12 Bulan	61.775.300	61.775.300
10.b	Pemantauan Pemenuhan Komitmen Perizinan dan Non Perizinan Penanaman Modal	13 Kecamatan	60.834.000	92.634.000
10.c	Penyediaan Layanan Konsultasi dan Pengelolaan Pengaduan Masyarakat Terhadap Pelayanan Terpadu Perizinan dan Non Perizinan	12 Bulan	29.094.165	29.094.165
10.d	Koordinasi dan Sinkronisasi Penetapan Pemberian Fasilitas/Insentif Daerah	1 Dokumen	67.031.720	67.031.720
11.	Pengendalian Pelaksanaan Penanaman Modal yang menjadi Kewenangan Daerah Kabupaten/Kota	3 Kegiatan	402.873.000	402.873.000
11.a	Koordinasi dan Sinkronisasi Pemantauan Pelaksanaan Penanaman Modal	13 Kecamatan	242.934.020	155.240.700
11.b	Koordinasi dan Sinkronisasi Pembinaan Pelaksanaan Penanaman Modal	7 Kegiatan	119.837.880	145.154.200

No.	Kegiatan / Sub Kegiatan	Target	Anggaran Awal (Rp)	Setelah Perubahan (Rp)
1	2	3	4	5
11.c	Koordinasi dan Sinkronisasi Pengawasan Pelaksanaan Penanaman Modal	13 Kecamatan	40.101.100	102.478.100
JUMLAH			2.931.013.006	3.787.370.833

2.3. Rencana Kinerja Tahunan (RKT) Tahun 2022

Berdasarkan Rencana Kinerja tahun 2022, target yang akan dicapai adalah sebagai berikut :

Tabel 2.3
Target Rencana Kinerja Tahunan (RKT) Tahun 2022

No	Sasaran Strategis	Indikator Kinerja	Satuan	Target
1.	Meningkatnya investasi Daerah	Jumlah LKPM PMDN dan PMA	Laporan	85
		Nilai Investasi PMDN dan PMA	Milyar	871.052.728.743
2.	Meningkatnya Kualitas Pelayanan Perizinan	Indeks Kepuasan Masyarakat	Sangat Baik, Baik, Cukup, Kurang Baik	Sangat Baik
		Presentase Izin Terbit Tepat Waktu	%	100
		Presentase Aduan Masyarakat Atas Pelayanan Perizinan yang terselesaikan	%	100

2.4. Perjanjian Kinerja tahun 2022

Dokumen Perjanjian Kinerja (PK) merupakan dokumen yang berisikan penugasan dari pimpinan instansi yang lebih tinggi kepada pimpinan instansi yang lebih rendah untuk melaksanakan program/kegiatan yang disertai dengan indikator kinerja. Melalui perjanjian kinerja, terwujudlah komitmen penerima amanah dan kesepakatan antara penerima dan pemberi amanah atas kinerja

terukur tertentuberdasarkan tugas, fungsi dan wewenang serta sumber daya yang tersedia. Dokumen tersebut memuat sasaran strategis, indikator kinerja, beserta target kinerja dan anggaran.

Dalam penyusunan perjanjian kinerja instansi mengacu pada Renstra, RKT, IKU, dan anggaran atau DPA. Perjanjian Kinerja pada tabel berikut merupakan Perjanjian Kinerja tahun 2022:

Tabel 2.4
Perjanjian Kinerja Tahun 2022

No	Sasaran Strategis	Indikator Kinerja	Target	Program	Anggaran (Rp)
1.	Meningkatnya investasi Daerah	Jumlah LKPM PMDN dan PMA	85 Laporan	Program Pengendalian Pelaksanaan Penanaman Modal	402.873.000
		Nilai Realisasi Investasi PMDN dan PMA (Milyar)	871,05 Milyar	Program Promosi Penanaman Modal	19.925.000
				Program Pengembangan Iklim Penanaman Modal	275.369.440
2.	Meningkatnya Kualitas Pelayanan Perizinan	Indeks Kepuasan Masyarakat	Sangat Baik	Program Pelayanan Penanaman Modal	250.535.185
		Presentase Jumlah Izin Terbit Tepat Waktu	100%		
		Presentase Aduan Masyarakat Atas Pelayanan Perizinan yang terselesaikan	100%%		

Tabel 2.5
Sasaran Strategis, Program dan Kegiatan dan Sub Kegiatan Tahun 2022

No	Sasaran Strategis	Program	Kegiatan	Sub Kegiatan
1.	Meningkatnya investasi Daerah	Program Promosi Penanaman Modal	Penyelenggaraan Promosi Penanaman Modal yang menjadi Kewenangan Daerah Kabupaten/Kota	Penyusunan Strategi Promosi Penanaman Modal
				Pelaksanaan Kegiatan Promosi Penanaman Modal
		Program Pengendalian Pelaksanaan Penanaman Modal	Pengendalian Pelaksanaan PM yang menjadi Kewenangan Daerah Kabupaten/Kota	Koordinasi & Sinkronisasi Pemantauan PM
				Koordinasi & Sinkronisasi Pembinaan PM
				Koordinasi & Sinkronisasi Pengawasan PM
		Program Pengembangan Iklim Penanaman Modal	Penetapan Pemberian Fasilitas/Insentif di Bidang Penanaman Modal	Penetapan Kebijakan Daerah mengenai Pemberian Fasilitas/Insentif dan Kemudahan Penanaman Modal
Pembuatan Peta Potensi Kabupaten/Kota	Penyusunan Rencana Umum Daerah			
2.	Meningkatnya Kualitas Pelayanan Perizinan	Program Pelayanan Penanaman Modal	Pelayanan Perizinan dan Non Perizinan Secara Terpadu Satu Pintu di Bidang Penanaman Modal yang mnejadi Kewenangan Daerah Kabupaten/Kota	Penyediaan Pelayanan Terpadu Perizinan dan Non Perizinan Berbasis Sistem Pelayanan Perizinan Berusaha Terintegrasi Secara Elektronik
				Pemantauan Pemenuhan Komitmen Perizinan dan Non Perizinan Penanaman Modal
				Penyediaan Layanan Konsultasi dan Pengaduan Masyarakat terhadap Pelayanan Terpadu Perizinan dan Non Perizinan
				Koordinasi dan Sinkronisasi Penetapan Pemberian Fasilitas/Insentif Daerah

Gambar 2.1
Pendanda Tangan Perjanjian Kinerja Tahun 2022



2.5. Indikator Keberhasilan

Agar diperoleh acuan dalam pengukuran dan penilaian kinerja, maka terhadap rencana strategis tersebut telah ditetapkan indikator dan target kinerja masing-masing sasaran strategis, serta indikator kinerja dan target masing-masing kegiatan.

Berikut ini menjabarkan target indikator kinerja pada setiap sasaran strategis pada tahun 2022 :

Tabel 2.6
Target Capaian Kinerja

No	Sasaran Strategis	Indikator Kinerja	Satuan	Target
1.	Meningkatnya investasi Daerah	Jumlah LKPM PMDN dan PMA	Laporan	85
		Nilai Realisasi Investasi PMDN dan PMA	Milyar	871,05
2.	Meningkatnya Kualitas Pelayanan Perizinan	Indeks Kepuasan Masyarakat	Sangat Baik, Baik, Cukup, Kurang Baik	Sangat Baik
		Presentase Izin Terbit Tepat Waktu	%	100
		Presentase Aduan Masyarakat Atas Pelayanan Perizinan yang terselesaikan	%	100

BAB III

AKUNTABILITAS KINERJA

3.1. Pengukuran Kinerja

Dinas Penanaman Modal dan Pelayanan Terpadu Satu Pintu Kabupaten Konawe Utara mendukung Indikator Kinerja Kepala Daerah melalui Misi 2: Mendorong Pertumbuhan Ekonomi Untuk Peningkatan Kesejahteraan Masyarakat dengan sasaran:

1. **Meningkatnya investasi daerah dan meningkatnya kualitas pelayanan perizinan** dengan indikator :
 1. Jumlah Laporan Kegiatan Penanaman Modal (LKPM) yang masuk di LKPM Online meningkat;
 2. Peningkatan Nilai Realisasi Investasi yang masuk di Kabupaten Konawe Utara;
 3. Tingkat Kepuasan Pelayanan Perizinan;
 4. Jumlah izin yang terbit tepat waktu meningkat;
 5. Penyelesaian aduan masyarakat atas pelayanan perizinan yang terselesaikan.

3.1.1. Capaian Kinerja

Dalam rangka mewujudkan manajemen pemerintahan yang efektif, transparan dan akuntabel serta berorientasi pada hasil, Perjanjian kinerja adalah lembar/dokumen yang berisikan penugasan dari pimpinan instansi yang lebih tinggi kepada pimpinan instansi yang lebih rendah untuk melaksanakan program/kegiatan yang disertai dengan indikator kinerja. Melalui perjanjian kinerja, terwujudlah komitmen penerima amanah dan kesepakatan antara penerima dan pemberi amanah atas kinerja terukur tertentu berdasarkan tugas, fungsi dan wewenang serta sumber daya yang tersedia, secara umum capaian kinerja yang telah dihasilkan oleh Dinas Penanaman Modal dan PTSP Kabupaten Konawe Utara sesuai dengan Perjanjian Kinerja tahun 2022 adalah sebagai berikut:

Tabel 3.1
Capaian Kinerja Sasaran Strategis

No.	Sasaran Strategis	Indikator Kinerja	Target	Realisasi	Capaian (%)
1.	Meningkatnya investasi Daerah	Jumlah LKPM PMDN dan PMA	85 LKPM	110 LKPM	129,41%
		Nilai Realisasi Investasi PMDN dan PMA	871,05 Milyar	1.195,69 Milyar	137,27%
2.	Meningkatnya Kualitas Pelayanan Perizinan	Indeks Kepuasan Masyarakat	Sangat Baik	Sangat Baik	96,66 (Nilai IKM)
		Presentase Aduan Masyarakat Atas Pelayanan Perizinan yang terselesaikan	100%	100%	100%
		Izin yang Terbit Tepat Waktu	100%	100%	100%

3.1.2. Peningkatan Investasi

Pada Tahun 2021, nilai realisasi investasi Rp. 744.698.711.459; melonjak dengan sangat signifikan dari target senilai Rp. 220.000.000.000,- Hal ini disebabkan antara lain :

- a. Undang-Undang Republik Indonesia Nomor 25 Tahun 2007 tentang Penanaman Modal
(Bab IX Hak, Kewajiban, dan Tanggung Jawab Penanam Modal Pasal 15 point c : membuat laporan tentang kegiatan penanaman modal dan menyampaikan kepada Badan Koordinasi Penanaman Modal)
- b. Peraturan Badan Koordinasi Penanaman Modal Republik Indonesia Nomor 6 Tahun 2020 tentang Pedoman dan Tata Cara Pengendalian Pelaksanaan Penanaman Modal
(Bab IV, Hak, Kewajiban, dan Tanggung Jawab Pelaku Usaha Pasal 7 point c : Setiap Pelaku Usaha Berkewajiban Menyampaikan LKPM)

- c. Peraturan Badan Koordinasi Penanaman Modal Republik Indonesia Nomor 5 Tahun 2021 tentang Pedoman Tata Cara Pengawasan Perizinan Berusaha Berbasis Resiko
(Bab II, Hak, Kewajiban, dan Tanggung Jawab Pelaku Usaha Pasal 5 point c : Setiap Pelaku Usaha Berkewajiban Menyampaikan LKPM)
- d. Adanya penyaluran Dana Alokasi Khusus (DAK) Non Fisik dari Badan Koordinasi Penanaman Modal/Kementerian Investasi Republik Indonesia untuk membantu dalam melaksanakan kegiatan Pemantauan, Pembinaan dan Pengawasan di daerah.

Pada Tahun 2022, jumlah Laporan Kegiatan Penanaman Modal (LKPM) Triwulan I – IV per tanggal 23 Januari 2023 untuk wilayah Kabupaten Konawe Utara pada Sistem Online Single Submission (OSS) berjumlah 110 Laporan dengan nilai total Rp. 1.195.694.966.121.-

Tabel 3.2
Data LKPM
Persektor / Jenis Usaha / KBLI (Klasifikasi Baku Usaha Indonesia)
Periode Triwulan IV Tahun 2022

No.	Sektor Usaha	Nilai Investasi (Rp)	PRESENTASE (%)
1.	(24320) Industri Pengecoran Logam Bukan Besi Dan Baja	581.031.642.520	48,59%
2.	(07295) Pertambangan Bijih Nikel	314.590.893.952	26,31%
3.	(07309) Pertambangan Bijih Logam Mulia Lainnya	194.018.165.499	16,23%
4.	(24202) Industri Pembuatan Logam Dasar Bukan Besi	44.570.679.959	3,73%
5.	(68130) Kawasan Industri	28.805.107.266	2,41%
6.	(50132) Angkutan Laut Perairan Pelabuhan Dalam Negeri untuk Barang	15.000.000.000	1,25%
7.	(08102) Penggalian Batu Kapur/Gamping	6.202.510.985	0,52%
8.	(01140) Perkebunan Tebu	3.416.608.007	0,29%
9.	(24101) Industri Besi Dan Baja Dasar (Iron And Steel Making)	2.946.397.395	0,25%
10.	(61200) Aktivitas Telekomunikasi Tanpa Kabel	1.560.000.000	0,13%

No.	Sektor Usaha	Nilai Investasi (Rp)	PRESENTASE (%)
11.	(09900) Aktivitas Penunjang Pertambangan Dan Penggalian Lainnya	930.000.000	0,08%
12.	(35111) Pembangkitan Tenaga Listrik	789.021.750	0,07%
13.	(0729) Pertambangan Bijih Logam Lainnya Yang Tidak Mengandung Besi, Tidak Termasuk Bijih Logam Mulia	643.281.642	0,05%
14.	(46610) Perdagangan Besar Bahan Bakar Padat, Cair Dan Gas Dan Produk YBDI	350.000.000	0,03%
15.	(35101) Pembangkitan Tenaga Listrik	233.000.000	0,02%
16.	(10437) Industri Minyak Goreng Kelapa Sawit	144.000.000	0,01%
17.	(52240) Penanganan Kargo (Bongkar Muat Barang)	125.800.000	0,01%
18.	(10710) Industri Produk Roti Dan Kue	110.781.746	0,01%
19.	(10431) Industri Minyak Mentah Kelapa Sawit (Crude Palm Oil)	100.122.678	0,01%
20.	(11050) Industri Air Minum Dan Air Mineral	90.000.000	0,01%
21.	(46620) Perdagangan Besar Logam Dan Bijih Logam	33.552.204	0,00%
22.	(10221) Industri Pengolahan Dan Pengawetan Ikan Dan Biota Air (Bukan Udang) Dalam Kaleng	2.500.518	0,0002%
23.	(49432) Angkutan Bermotor untuk Barang Khusus	900.000	0,0001%
NILAI TOTAL REALISASI INVESTASI		Rp 1.195.694.966.121	100

Sumber : Data Online Single Subbmision (OSS) Triwulan IV Tahun Tahun 2022 (Periode 23 Januari 2023) <https://oss.go.id>

**DATA PENINGKATAN REALISASI INVESTASI PERTRIWULAN TAHUN 2022
KABUPATEN KONAWE UTARA**

NO	PERIODE	NILAI
1	TRIWULAN I	Rp 340.526.488.901
2	TRIWULAN II	Rp 270.087.728.218
3	TRIWULAN III	Rp 497.905.386.122
4	TRIWULAN IV	Rp 87.175.362.880
TOTAL NILAI REALISASI INVESTASI		Rp 1.195.694.966.121



3.1.3. Peningkatan Kualitas Pelayanan Perizinan.

Dalam rangka evaluasi pelaksanaan tugas Pelayanan Penanaman Modal Pelayanan Terpadu Satu Pintu (PTSP) Kabupaten Konawe Utara pada Dinas Penanaman Modal Dan PTSP sesuai amanat UU No. 25 Tahun 2009 tentang Pelayanan Publik, Dinas Penanaman Modal Dan PTSP Kabupaten Konawe Utara melaksanakan Survei Indeks Kepuasan Masyarakat (IKM) kepada para pengguna jasa pelayanan penanaman modal dan PTSP Kabupaten Konawe Utara. Data dan informasi hasil

penyebaran kuesioner kepada para pengguna jasa tersebut akan digunakan terbatas sebagai upaya peningkatan kualitas pelayanan penanaman modal dan PTSP Kabupaten Konawe Utara. Berdasarkan hasil survei yang dilaksanakan pada Semester I yakni dari 4 Januari sampai dengan 29 Desember 2022 dengan jumlah responden sebanyak 211 responden pengguna jasa, responden tersebut yang terdiri dari :

a. Jenis Kelamin

- Pria Sebanyak	151	Orang
- Wanita Sebanyak	50	Orang
- Tanpa Informasi	10	Orang

b. Tingkat Pendidikan Pengguna jasa

- Pendidikan SD	0	Orang
- Pendidikan SMP	0	Orang
- Pendidikan SMA	50	Orang
- Pendidikan S1	150	Orang
- Pendidikan S2	0	Orang
- Pendidikan S3	0	Orang
- Tanpa Informasi	11	Orang

c. Pekerjaan

- PNS	61	Orang
- TNI	0	Orang
- Polri	5	Orang
- SWASTA	100	Orang
- Wirausaha	20	Orang
- Tanpa Keterangan	25	Orang

Berdasarkan pengukuran keseluruhan kuesioner (211 kuesioner) yang telah terisi oleh responden terhadap kualitas ruang lingkup pelayanan, diperoleh hasil skor Indeks Kepuasan Masyarakat (IKM) dengan angka Indeks sebesar **96,665** Hal ini menunjukkan kinerja unit pelayanan Dinas Penanaman Modal PTSP Kabupaten Konawe Utara berada dalam mutu pelayanan **Sangat Baik** dengan kategori **A** Hal ini berdasarkan klasifikasi penilaian dari Permen PAN RB yang terdiri dari:

Nilai Persepsi	Nilai Interval IKM	Nilai Interval Konversi IKM	Mutu Pelayanan	Kinerja Unit Pelayanan
1	1,00-2,5996	25,00 - 64,99	D	Tidak Baik
2	2,60-3,064	65,00-76,60	C	Kurang Baik
3	3,0644-3,532	76,61-88,30	B	Baik
4	3,5324-4,00	88,31-100,00	A	Sangat Baik

Berdasarkan Permen PAN RB Nomor 14 Tahun 2017 tentang Pedoman Survei Kepuasan Masyarakat terhadap penyelenggaraan pelayanan publik, terdapat sekurang-kurangnya 9 ruang lingkup yang dinilai dalam penentuan indeks kepuasan masyarakat terhadap pelayanan publik meliputi:

1. Persyaratan Pelayanan
2. Sistem, Mekanisme dan Prosedur Pelayanan
3. Waktu Penyelesaian
4. Biaya / Tarif
5. Produk Spesifikasi jenis pelayanan
6. Kompetensi Pelaksana
7. Perilaku Pelaksana
8. Sarana Dan Prasarana
9. Penanganan Pengaduan

Berdasarkan penilaian terhadap jawaban yang diberikan oleh seluruh responden terhadap seluruh kriteria tersebut sebagaimana tercantum dalam kuesioner, diperoleh hasil sebagai berikut :

Tabel Nilai Rata-rata (NRR) dan Indeks Kepuasan Masyarakat (IKM) Ruang Lingkup (Unsur) Pelayanan

NO	UNSUR SKM	NILAI UNSUR IKM
1	Persyaratan Pelayanan	3,810427
2	Sistem, Mekanisme dan Prosedur Pelayanan	4,004739
3	Waktu Penyelesaian	3.805687
4	Biaya / Tarif	3,976303

NO	UNSUR SKM	NILAI UNSUR IKM
5	Produk Spesifikasi jenis pelayanan	3,829384
6	Kompetensi Pelaksana	3,796209
7	Perilaku Pelaksana	3,872038
8	Sarana Dan Prasarana	3,78673
9	Penanganan Pengaduan	3,952607

Dari tabel diatas dapat dilihat bahwa unsur yang memiliki Nilai Rata-Rata (NRR) tertinggi adalah Biaya/ tarif dengan indeks sebesar **4,004739** Hal ini menunjukkan bahwa rata-rata responden telah cukup puas terhadap Sistem, Mekanisme dan Prosedur Pelayanan Dinas Penanaman Modal dalam memberikan layanan perizinan dan non perizinan Dinas Penanaman Modal Dan PTSP.

Unsur Sarana dan Prasarana mendapatkan nilai paling rendah (NRR) diantara unsur-unsur lain yakni dengan indeks sebesar **3,78673** hal ini disebabkan karena masih kurangnya sarana dan prasarana pendukung layanan perizinan di Dinas Penanaman Modal dan Pelayanan Terpadu Satu Pintu Kabupaten Konawe Utara. Sarana pendukung tersebut diantaranya masih belum baiknya ruang pelayanan dan belum adanya penyejuk udara serta halaman kantor Dinas Penanaman Modal dan Pelayanan Terpadu Satu Pintu Kabupaten Konawe Utara yang masih belum tertata dengan baik ditambah lagi sering terjadi genangan air pada saat musim penghujan tiba. Hal ini sudah diupayakan dalam pengusulan Program dan Kegiatan, namun alokasi pagu yang di dapatkan Dinas Penanaman Modal dan Pelayanan Terpadu Satu Pintu Kabupaten Konawe Utara masih belum mencukupi untuk pelaksanaan perbaikan/rehabilitasi ruang pelayanan dan halaman.

Dari 9 unsur pelayanan yang dibawah nilai rata-rata tertimbang sebesar **3866,566** kesembilan unsur tersebut dalam kategori **Sangat Baik (A)**. Hal ini menggambarkan bahwa secara keseluruhan penilaian masyarakat terhadap ruang lingkup pelayanan Dinas Penanaman Modal dan Pelayanan Terpadu Satu Pintu Kabupaten Konawe Utara pada umumnya sudah sangat

baik dan harus perlu ditingkatkan lagi dalam melaksanakan pelayanan perizinan.

Secara umum kualitas pelayanan pada Unit Pelayanan Penanaman Modal Dan PTSP Kabupaten Konawe Utara dipersepsikan sangat baik oleh masyarakat pengguna jasa layanan. Hal ini terlihat dari Indeks Kepuasan Masyarakat (IKM) yang diperoleh yaitu berkisar di antara 88,31-100 Nilai IKM yang diperoleh pada 9 unsur adalah sebesar **96,665** Unsur pelayanan yang dianggap paling memuaskan oleh responden adalah Sistem, Mekanisme dan Prosedur Pelayanan yakni sebesar **4,0047** dan yang dianggap kurang memuaskan adalah Sarana dan Prasarana dengan indeks sebesar **3,78**.

Beberapa hal yang sangat diharapkan oleh para pengguna jasa layanan di Dinas Penanaman Modal Dan PTSP adalah peningkatan kecepatan pelayanan sesuai dengan prosedur pelayanan dan ketepatan waktu pelayanan Perizinan. Selain hal tersebut, terkait telah diterapkannya pengajuan izin dilakukan secara *online* Online Single Submtition (OSS) sejak tanggal 1 Januari 2019 sesuai amanat Peraturan Pemerintah No. 24 Tahun 2018 yang dikelola oleh Kemenko Perekonomian, Investor berharap agar OSS dapat memberikan kemudahan dalam hal berusaha. Oleh karenanya, guna untuk mewujudkan peningkatan kualitas pelayanan kepada masyarakat, Dinas Penanaman Modal Dan PTSP Kabupaten Konawe Utara melakukan upaya perbaikan terhadap pelayanan PTSP dan mendukung penerapan OSS diantaranya:

1. Pemberian penjelasan informasi mengenai OSS kepada para investor;
2. Penempatan personil Tim Teknis di Dinas Penanaman Modal dan Pelayanan Terpadu Satu Pintu Kabupaten Konawe yang masih belum efektif pelaksanaannya.
3. Pelatihan SDM terkait baik mengenai OSS dan pelayanan perizinan lainnya secara berkelanjutan.

Pencapaian Sasaran Strategis, Peningkatan Kualitas Pelayanan Perizinan, salah satu indikatornya adalah peningkatan jumlah izin yang terbit tepat waktu

atau izin yang di keluarkan Dinas Penanaman Modal dan Pelayanan Terpadu Satu Pintu Kabupaten Konawe Utara dalam kurun waktu 1 (satu) tahun. Pada tahun 2016, jumlah izin yang diterbitkan berjumlah 210 izin. Dan pada tahun 2017 jumlah izin yang diterbitkan Dinas Penanaman Modal dan Pelayanan Terpadu Satu Pintu Kabupaten Konawe Utara adalah 257 izin dengan nilai PAD Rp. 218.530.000. Atau terjadi peningkatan 10% di tahun 2017. Sedangkan pada tahun 2018 jumlah izin yang di terbitkan adalah 410 Izin dari 412 permohonan izin yang masuk. Mulai tahun 2018 sudah tidak dikenakan lagi biaya atau gratis dalam pengurusan. Ini dimaksudkan untuk lebih mengoptimalkan dan merangsang dunia usaha untuk lebih berkembang dengan meringankan dalam pengurusan perizinan dan pada tahun 2019 jumlah izin yang diproses sebanyak 256 izin.

Pada tahun 2020 Dinas Penanaman Modal dan Pelayanan Terpadu Satu Pintu Kabupaten Konawe Utara memproses izin sejumlah 130 Izin. Dan pada Tahun 2021 Dinas Penanaman Modal dan Pelayanan Terpadu Satu Pintu Kabupaten Konawe Utara memproses izin sejumlah 173 izin dengan Sistem Online Single Submission (OSS), dan pada Tahun 2022 jumlah izin yang diterbitkan oleh Dinas Penanaman Modal dan Pelayanan Terpadu Satu Pintu Kabupaten Konawe Utara adalah sebanyak 498 izin dari 498 izin yang masuk dan memenuhi persyaratan (100%).

Data Izin Yang Terbit Tahun 2022

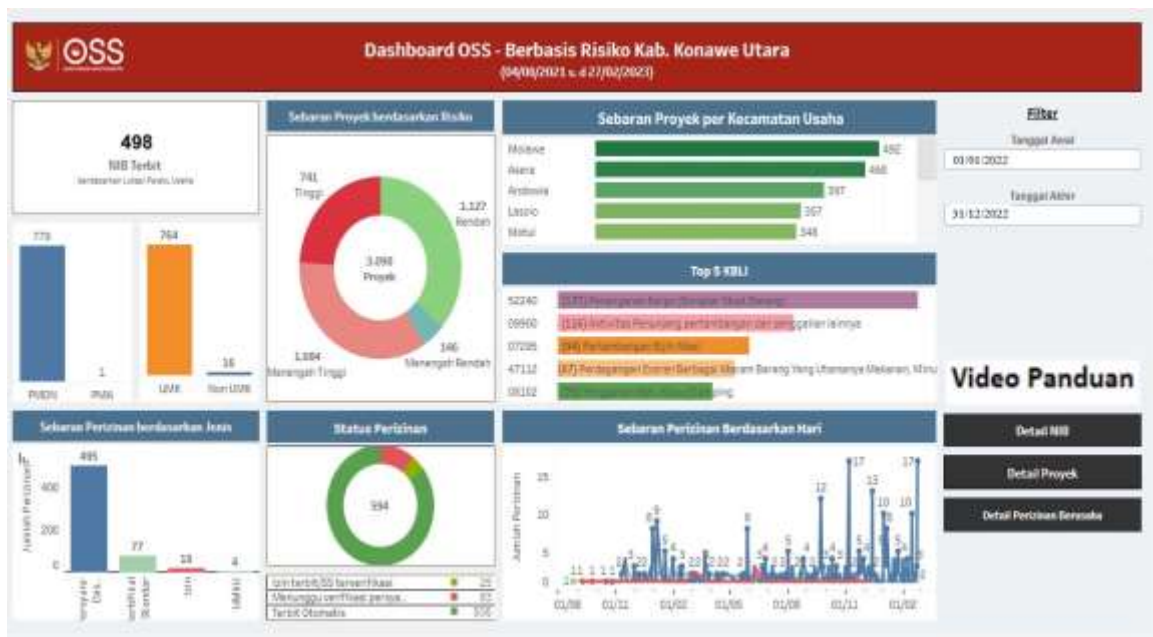

Rekap Data Online Single Submission (OSS) Tahun 2022

3.1.4. Evaluasi dan Analisis Capaian Kinerja

Pencapaian indikator kinerja tersebut tidak terlepas dari proses kegiatan yang mengolah input menjadi output atau proses penyusunan kebijakan/program/kegiatan yang dianggap penting dan berpengaruh terhadap pencapaian sasaran dan tujuan.

Analisis pencapaian akuntabilitas kinerja merupakan kajian analisis keberhasilan atau kegagalan serta sekaligus kendala-kendala sebagai penghambat pelaksanaan kegiatan instansi Pemerintah dapat dikemukakan melalui hasil perhitungan capaian (realisasi) kinerja Dinas Penanaman Modal dan Pelayanan Terpadu Satu Pintu Kabupaten Konawe Utara Tahun 2022 adalah sebagai berikut:

1. Indikator Jumlah LKPM dengan capaian 129,41%;
2. Indikator Nilai Realisasi Investasi capaian 137,27%;
3. Indikator Kepuasan Pelayanan capaian 100% (Nilai IKM 96,66);
4. Presentase Aduan Masyarakat Atas Pelayanan Perizinan yang terselesaikan 100%
5. Indikator Jumlah Izin yang diterbitkan tepat waktu capaian 100%;

Tabel 3.6
Perbandingan Capaian Kinerja 2021-2022

No	Indikator	Capaian Kinerja		
		2021	2022	Naik/Turun (%)
1.	Jumlah LKPM	61	110	80,33 %
2.	Nilai Investasi	756,65 Milyar	1.195.69 Milyar	58,03 %
3.	Indeks Kepuasan Pelayanan	96,040	96,665	0,65 %
4.	Presentase Aduan Masyarakat Atas Pelayanan Perizinan yang Terselesaikan	100%	100%	0%
5.	Jumlah Izin yang Terbit Tepat Waktu	100%	100%	0%

Berdasarkan hasil capaian kinerja pada Tahun 2021 dan 2022 terlihat bahwa sebagian indikator mengalami kenaikan yang cukup signifikan

berdasarkan capaian kinerja. Hasil tersebut diharapkan untuk menjadi tolok ukur dalam mengevaluasi serta mencermati alasan yang timbul dari naik turunnya jumlah laporan kegiatan penanaman modal (LKPM) dan jumlah realisasi investasi. Perlu adanya komitmen yang kuat dari seluruh jajaran di Dinas Penanaman Modal dan Pelayanan Terpadu Satu Pintu Kabupaten Konawe Utara dan seluruh SKPD Lingkup Pemerintah Kabupaten Konawe Utara serta adanya peningkatan dari sisi penganggaran yang sangat mendukung pelaksanaan program dan kegiatan.

Tabel 3.7
Perbandingan Capaian Kinerja Sampai Dengan Akhir Tahun Perencanaan

No	Sasaran Strategis	Indikator Kinerja	Target 2022	Realisasi 2022	Persentase (%)
1.	Meningkatnya investasi Daerah	Jumlah LKPM PMDN dan PMA	85	110	129,41
		Nilai Investasi PMDN dan PMA (Milyar)	871,05 Milyar	1.195,69 Milyar	137,27
2.	Meningkatnya Kualitas Pelayanan Perizinan	Indeks Kepuasan Pelayanan	Sangat Baik	Sangat Baik	100
		Jumlah Izin Yang Terbit Tepat Waktu	100%	100%	100
		Presentase Aduan Masyarakat Atas Pelayanan Perizinan yang terselesaikan	100%	100%	100

Tabel 3.8
Analisis Penyebab Keberhasilan/Kegagalan atau Peningkatan/Penurunan Kinerja Tahun 2022
serta Alternatif Solusi yang Telah dilakukan

No	Sasaran Strategis	Indikator	Target	Realisasi	Capaian (%)	Penyebab Keberhasilan	Penyebab Kegagalan	Alternatif solusi yang telah dilakukan
1	Meningkatnya investasi Daerah	Jumlah LKPM PMDN dan PMA	85	110	129,41%	Adanya kebijakan/ Peraturan tentang kewajiban menyampaikan LKPM	-	Melakukan Sosialisasi kebijakan atau peraturan tentang kewajiban LKPM
		Nilai Investasi PMDN dan PMA (Milyar)	871,05 (Milyar)	1.195,69 (Milyar)	137,27%	Adanya Kebijakan tentang Kewajiban Penyampaian LKPM serta bantuan Dana Alokasi Khusus (DAK) Non Fisik dari BKPM-RI untuk mendanai kegiatan Pemantauan, Pembinaan dan Pengawasan Pelaku Usaha di Daerah	-	Melakukan perencanaan sosialisasi mengenai Laporan Kegiatan Penanaman Modal (LKPM) di tahun 2022 agar investor bisa melaporkan kegiatan Penanaman Modalnya secara online dan berkesinambungan
2	Meningkatnya Kualitas Pelayanan Perizinan	Indeks Kepuasan Pelayanan	Sangat Baik	Sangat Baik	100%	Adanya perbaikan kualitas pelayanan dengan mengedepankan transparansi, efisiensi waktu dan berpedoman pada Standar Pelayanan	-	Aktif dalam mengikuti bimbingan teknis Pelatihan Aplikasi OSS secara daring yang diselenggarakan oleh kementerian dan lembaga
		Presentase Aduan Masyarakat Atas Pelayanan Perizinan yang terselesaikan	100%	100%	100%	Adanya Tim Pengaduan yang siap menerima laporan atas aduan layanan perizinan	-	Melakukan sosialisasi di masyarakat untuk melaporkan aktifitas pelaku usaha yang dapat merugikan/mengganggu di masyarakat
		Jumlah Izin Yang Terbit Tepat Waktu	100%	100%	100%	Semakin mudahnya pengurusan izin dan sudah meningkatnya kesadaran masyarakat pelaku usaha dalam tertib perizinan	-	Melaksanakan sosialisasi di masyarakat khususnya pelaku usaha untuk melengkapi usahanya dengan perizinan yang berlaku

Tabel 3.9
Analisis Efisiensi Penggunaan Anggaran Terhadap Capaian Kinerja Tahun 2022

No.	Sasaran Strategis	Indikator Kinerja	Kinerja			Anggaran (Rp)			Tingkat Efisiensi
			Target	Realisasi	Capaian (%)	Target	Realisasi	Capaian (%)	
I.	Meningkatnya investasi Daerah	Jumlah LKPM PMDN dan PMA	85	110	129,41%	698.167.440	542.381.680	77,69%	16,47%
		Nilai Realisasi Investasi PMDN dan PMA (Milyar)	871,05 Milyar	1.195,69 Milyar	137,27%				
II.	Meningkatnya Kualitas Pelayanan Perizinan	Indeks Kepuasan Pelayanan	Sangat Baik	Sangat Baik	100%	250.535.185	250.030.935	99,80%	
		Presentase Aduan Masyarakat Atas Pelayanan Perizinan yang terselesaikan	100%	100%	100%				
		Rasio Izin yang terbit tepat waktu	100%	100%	100%				
Rata – Rata Tingkat Capaian					113,34%	948.702.625	742.412.615	83,53%	

Tabel di atas menunjukkan bahwa rata – rata capaian kinerja telah sebagian besar mencapai target kinerja yang ditetapkan dengan ditunjukkan pada persentase rata – rata capaian kinerja sebesar 149,54%. Capaian kinerja yang paling tinggi pencapaiannya adalah target nilai Realisasi Investasi PMDN dan PMA, dari target pada RPJMD 2021 – 2026 senilai 220 Milyar di capai dengan kinerja senilai 744,69 Milyar. Hal ini dikarenakan adanya kebijakan peraturan perundang-undangan yang mewajibkan para Investor / Pelaku Usaha untuk menyampaikan Laporan Kegiatan Penanaman Modal (LKPM), kegiatan sosialisasi, pemantauan, pengawasan serta adanya bantuan Dana Alokasi Khusus Non Fisik dari Kementerian Investasi atau Badan Koordinasi Penanaman Modal (BKPM).

3.2. Realisasi Anggaran

3.2.1. Realisasi Anggaran Penunjang

No	Program/Kegiatan/Sub Kegiatan	Anggaran (Rp.)	Realisasi (Rp.)	(%)	Sumber Dana	Ket.
1	Program Penunjang Urusan Pemerintahan Daerah Kabupaten/Kota	2.838.668.208	2.805.498.051	98,83	APBD	
1.a	Perencanaan, Penganggaran, dan Evaluasi Kinerja Perangkat Daerah	11.999.675	11.786.991	98,23	APBD	
-	Penyusunan Dokumen Perencanaan Perangkat Daerah	5.180.175	5.180.175	100	APBD	
-	Koordinasi dan Penyusunan Laporan Capaian Kinerja dan Ikhtisar Realisasi Kinerja SKPD	6.819.500	6.606.816	96,88	APBD	
1.b	Administrasi Keuangan Perangkat Daerah	2.934.155.100	2.901.758.051	98,90	APBD	
-	Penyediaan Gaji dan Tunjangan ASN	1.353.140.283	1.335.557.477	98,70	APBD	
-	Penyediaan Administrasi Pelaksanaan Tugas ASN	96.260.000	96.260.000	100	APBD	

No	Program/Kegiatan/Sub Kegiatan	Anggaran (Rp.)	Realisasi (Rp.)	(%)	Sumber Dana	Ket.
-	Penyusunan Pelaporan dan Analisis Prognosis Realisasi Anggaran	5.197.600	5.197.600	100	APBD	
1.c	Administrasi Kepegawaian Perangkat Daerah	4.875.000	4.875.000	100	APBD	
-	Pengadaan Pakaian Dinas Beserta Atribut Kelengkapannya	4.875.000	4.875.000	100	APBD	
1.d	Administrasi Umum Perangkat Daerah	860.409.313	860.085.954	99,96	APBD	
-	Penyediaan Komponen Instalasi Listrik/Penerangan Bangunan Kantor	8.328.710	8.328.000	99,96	APBD	
-	Penyediaan Peralatan dan Perlengkapan Kantor	48.294.838	48.200.000	99,80	APBD	
-	Penyediaan Bahan Logistik Kantor	134.929.200	134.861.200	99,95	APBD	
-	Penyediaan Barang Cetak dan Penggandaan	14.796.800	14.737.600	99,60	APBD	
-	Penyelenggaraan Rapat Koordinasi dan Konsultasi SKPD	617.029.000	616.943.534	99,99	APBD	
1.f	Pengadaan Barang Milik Daerah Penunjang Urusan Pemerintah Daerah	215.259.029	215.259.029	100	APBD	
-	Pengadaan Peralatan dan Mesin Lainnya	1.259.029	1.259.029	100	APBD	
-	Pengadaan Sarana dan Prasarana Gedung Kantor atau Bangunan Lainnya	214.000.000	214.000.000	100	APBD	
1.g	Penyediaan Jasa Penunjang Urusan Pemerintahan Daerah	213.064.200	213.034.000	99,99	APBD	
-	Penyediaan Jasa Surat Menyurat	3.000.000	2.995.000	99,83	APBD	

No	Program/Kegiatan/Sub Kegiatan	Anggaran (Rp.)	Realisasi (Rp.)	(%)	Sumber Dana	Ket.
-	Penyediaan Jasa Komunikasi, Sumber Daya Air dan Listrik	24.664.200	24.639.000	99,90	APBD	
-	Penyediaan Jasa Pelayanan Umum Kantor	185.400.000	185.400.000	100	APBD	
1.h	Pemeliharaan Barang Milik Daerah Penunjang Urusan Pemerintahan Daerah	77.690.000	77.642.000	99,94	APBD	
-	Penyediaan Jasa Pemeliharaan, Biaya Pemeliharaan dan Pajak Kendaraan Perorangan Dinas atau Kendaraan Dinas Jabatan	77.690.000	77.642.000	99,94	APBD	
2	Program Pengembangan Iklim Penanaman Modal	275.369.440	275.369.380	99,99	APBD	
2.a	Penyusunan Rencana Umum Penanaman Modal Daerah Kab/Kota	275.369.440	275.369.380	99,99	APBD	
-	Penyusunan Rencana Umum Penanaman Modal Daerah Kab/Kota	26.085.360	26.085.300	99,99	APBD	
-	Penetapan Kebijakan daerah Mengenai Pemberian Fasilitas/Insentif Kemudahan Penanaman Modal	249.284.080	249.284.080	100	APBD	
3	Program Promosi Penanaman Modal	19.925.000	19.380.000	97,26	APBD	
3.a	Penyelenggaraan Promosi Penanaman Modal yang menjadi Kewenangan Daerah Kabupaten/Kota	19.925.000	19.380.000	97,26	APBD	

No	Program/Kegiatan/Sub Kegiatan	Anggaran (Rp.)	Realisasi (Rp.)	(%)	Sumber Dana	Ket.
-	Pelaksanaan Kegiatan Promosi Penanaman Modal Daerah Kabupaten/Kota	19.925.000	19.380.000	97,26	APBD	
4	PROGRAM PELAYANAN PENANAMAN MODAL	250.535.185	250.030.935	99,80	APBD	
4.a	Pelayanan Perizinan dan Non Perizinan secara Terpadu Satu Pintu dibidang Penanaman Modal yang menjadi Kewenangan Daerah Kabupaten/ Kota	250.535.185	250.030.935	99,80	APBD	
-	Penyediaan Pelayanan Terpadu Perizinan dan Nonperizinan berbasis Sistem Pelayanan Perizinan Berusaha Terintegrasi secara Elektronik	61.775.300	61.775.215	99,99	APBD	
-	Pemantauan Pemenuhan Komitmen Perizinan dan Non Perizinan Penanaman Modal	92.634.000	92.130.000	99,46	APBD	
-	Penyediaan Layanan Konsultasi dan Pengelolaan Pengaduan Masyarakat Terhadap Pelayanan Terpadu Perizinan dan Non Perizinan	29.094.165	29.094.000	99,99	APBD	
-	Koordinasi dan Sinkronisasi Penetapan Pemberian Fasilitas/Insentif Daerah	67.031.720	67.031.720	100	APBD	
5	PROGRAM PENGENDALIAN PELAKSANAAN PENANAMAN MODAL	402.873.000	247.632.300	61,47	DAK	
5.a	Pengendalian Pelaksanaan Penanaman Modal yang menjadi Kewenangan Daerah	402.873.000	247.632.300	61,47	DAK	

No	Program/Kegiatan/Sub Kegiatan	Anggaran (Rp.)	Realisasi (Rp.)	(%)	Sumber Dana	Ket.
	Kabupaten/Kota					
-	Koordinasi dan Sinkronisasi Pemantauan Pelaksanaan Penanaman Modal	155.240.700	155.240.700	0	DAK	
-	Koordinasi dan Sinkronisasi Pembinaan Pelaksanaan Penanaman Modal	145.154.200	145.154.200	100	DAK	
-	Koordinasi dan Sinkronisasi Pengawasan Pelaksanaan Penanaman Modal	102.478.100	102.478.100	100	DAK	

3.2.2. Realisasi Anggaran Pencapaian IKU

No	Sasaran Strategis	Program/Kegiatan/Sub Kegiatan	Anggaran (Rp.)	Realisasi (Rp.)	(%)	Sumber Dana	Ket.
1	Meningkatnya Investasi Daerah	Program Pengembangan Iklim Penanaman Modal	275.369.440	275.369.380	99,99	APBD	Indikator Kinerja
		Penetapan Pemberian Fasilitas/Insentif di Bidang Penanaman Modal yang Menjadi Kewenangan Daerah Kabupaten/Kota	275.369.440	275.369.380	99,99	APBD	Indikator Kinerja
		Penetapan Kebijakan Daerah mengenai Pemberian Fasilitas/Insentif dan Kemudahan Penanaman Modal	249.284.080	249.284.080	100	APBD	Indikator Kinerja
		Penyusunan Rencana Umum Penanaman Modal Daerah Kabupaten/Kota	26.085.360	26.085.300	99,99	APBD	Indikator Kinerja
		Program Promosi Penanaman Modal	19.925.000	19.380.000	97,26	APBD	Indikator Kinerja
		Kegiatan Penyelenggaraan Promosi Penanaman Modal yang menjadi Kewenangan Daerah Kabupaten/ Kota	19.925.000	19.380.000	97,26	APBD	Indikator Kinerja
		Pelaksanaan Kegiatan Promosi Penanaman Modal Daerah Kabupaten/Kota	19.925.000	19.380.000	97,26	APBD	Indikator Kinerja
		PROGRAM PENGENDALIAN PELAKSANAAN PENANAMAN MODAL	402.873.000	247.632.300	61,47	DAK	Indikator Kinerja
		Kegiatan Pengendalian Pelaksanaan Penanaman Modal yang menjadi Kewenangan Daerah Kabupaten / Kota	402.873.000	247.632.300	61,47	DAK	Indikator Kinerja
		Koordinasi dan Sinkronisasi Pemantauan Pelaksanaan Penanaman Modal	155.240.700	155.240.700	0	DAK	Indikator Kinerja
		Koordinasi dan Sinkronisasi Pembinaan Pelaksanaan Penanaman Modal	145.154.200	145.154.200	100	DAK	Indikator Kinerja
		Koordinasi dan Sinkronisasi Pengawasan Pelaksanaan Penanaman Modal	102.478.100	102.478.100	100	DAK	Indikator Kinerja

No	Sasaran Strategis	Program/Kegiatan/Sub Kegiatan	Anggaran (Rp.)	Realisasi (Rp.)	(%)	Sumber Dana	Ket.
2	Meningkatnya Kualitas Pelayanan Perizinan	PROGRAM PELAYANAN PENANAMAN MODAL	250.535.185	250.030.935	99,80	APBD	Indikator Kinerja
		Kegiatan Pelayanan Perizinan dan Non Perizinan secara Terpadu Satu Pintu dibidang Penanaman Modal yang menjadi Kewenangan Daerah Kabupaten/ Kota	250.535.185	250.030.935	99,80	APBD	Indikator Kinerja
		Penyediaan Pelayanan Terpadu Perizinan dan Nonperizinan berbasis Sistem Pelayanan Perizinan Berusaha Terintegrasi secara Elektronik	61.775.300	61.775.215	99,99	APBD	Indikator Kinerja
		Pemantauan Pemenuhan Komitmen Perizinan dan Non Perizinan Penanaman Modal	92.634.000	92.130.000	99,46	APBD	Indikator Kinerja
		Penyediaan Layanan Konsultasi dan Pengelolaan Pengaduan Masyarakat Terhadap Pelayanan Terpadu Perizinan dan Non Perizinan	29.094.165	29.094.000	99,99	APBD	Indikator Kinerja
		Koordinasi dan Sinkronisasi Penetapan Pemberian Fasilitas/Insentif Daerah	67.031.720	67.031.720	100	APBD	Indikator Kinerja

BAB IV

PENUTUP

Secara umum capaian kinerja di Tahun 2022 pada Dinas Penanaman Modal dan Pelayanan Terpadu Satu Pintu Kabupaten Konawe Utara telah mencapai peringkat yang dapat dikategorikan **Sangat Baik** ($91 \leq 100$), hal ini ditunjukkan dengan rata-rata pencapaian sebesar 113,34% terhadap target yang ditetapkan. Hal tersebut sangat ditunjang dengan komitmen pimpinan, serta upaya yang maksimal dari seluruh komponen baik sumber daya manusia maupun anggaran yang terbatas di Dinas Penanaman Modal dan Pelayanan Terpadu Satu Pintu Kabupaten Konawe Utara dan tidak terlepas dari komitmen seluruh SKPD lingkup Pemerintah Kabupaten Konawe Utara untuk senantiasa melakukan perbaikan-perbaikan serta upaya untuk lebih meningkatkan kinerja yang dimulai dari proses perencanaan, pelaksanaan, monitoring dan evaluasi serta pelaporan.

Wanggudu, 20 Februari 2022

**Kepala Dinas Penanaman Modal
dan Pelayanan Terpadu Satu Pintu
Kabupaten Konawe Utara**



Ir. SOFIAN SYAHRUL, ST.,MM

Pembina TK.I Gol. IV/b

NIP. 19760817 200502 1 010

LAMPIRAN :

DATA PENDUKUNG DOKUMEN LAKIP :

- DOKUMEN LAPORAN KEGIATAN PENANAMAN MODAL (LKPM) TRIWULAN I – IV TAHUN 2022
- LAPORAN SURVEY INDEKS KEPUASAN MASYARAKAT (IKM) TAHUN 2022
- LAPORAN KEGIATAN HASIL PENANGANAN PENGADUAN MASYARAKAT ATAS PELAYANAN PERIZINAN TAHUN 2022

**LAPORAN KEGIATAN PENANAMAN MODAL (LKPM)
PELAKU USAHA / INVESTOR
YANG TELAH DI SETUJUI OLEH BKPM-RI
KABUPATEN KONAWE UTARA
PERIODE TRIWULAN I – IV TAHUN 2022
UPDATE TANGGAL 23 JANUARI 2023**



DPM & PTSP
DINAS PENANAMAN MODAL
PELAYANAN TERPADU SATU PINTU

Jumlah Laporan Kegiatan Penanaman Modal (LKPM) Triwulan I – Triwulan IV per Tanggal 23 Januari 2023 untuk Wilayah Kabupaten Konawe Utara pada Sistem Online Single Submission (OSS) :

Dengan Rincian :

- 110 LKPM telah di setujui oleh Kementerian Investasi / BKPM-RI dengan Nilai Realisasi Investasi Rp.1.195.694.966.121,- (Satu Triliun Seratus Sembilan Puluh Lima Milyar Enam Ratus Sembilan Puluh Empat Juta Sembilan Ratus Enam Puluh Enam Ribu Seratus Dua Puluh Satu Rupiah).

Target Realisasi Investasi :

- Target RPJMD : Rp. 871.052.728.734 Realisasi Rp. 1.195.694.966.121 Capaian (137,27%)
- Target Provinsi : Rp. 940.000.000.000 Realisasi Rp. 1.195.694.966.121 Capaian (127,20%)

**DATA LKPM PER KBLI / SEKTOR / PROYEK
KABUPATEN KONAWE UTARA PERIODE TRIWULAN IV TAHUN 2022**

NO.	KBLI / SEKTOR / PROYEK	NILAI REALISASI	%
1	(24320) Industri Pengecoran Logam Bukan Besi Dan Baja	Rp 581.031.642.520	48,59%
2	(07295) Pertambangan Bijih Nikel	Rp 314.590.893.952	26,31%
3	(07309) Pertambangan Bijih Logam Mulia Lainnya	Rp 194.018.165.499	16,23%
4	(24202) Industri Pembuatan Logam Dasar Bukan Besi	Rp 44.570.679.959	3,73%
5	(68130) Kawasan Industri	Rp 28.805.107.266	2,41%
6	(50132) Angkutan Laut Perairan Pelabuhan Dalam Negeri untuk Barang	Rp 15.000.000.000	1,25%
7	(08102) Penggalian Batu Kapur/Gamping	Rp 6.202.510.985	0,52%
8	(01140) Perkebunan Tebu	Rp 3.416.608.007	0,29%
9	(24101) Industri Besi Dan Baja Dasar (Iron And Steel Making)	Rp 2.946.397.395	0,25%
10	(61200) Aktivitas Telekomunikasi Tanpa Kabel	Rp 1.560.000.000	0,13%
11	(09900) Aktivitas Penunjang Pertambangan Dan Penggalian Lainnya	Rp 930.000.000	0,08%
12	(35111) Pembangkitan Tenaga Listrik	Rp 789.021.750	0,07%
13	(0729) Pertambangan Bijih Logam Lainnya Yang Tidak Mengandung Besi, Tidak Termasuk Bijih Logam Mulia	Rp 643.281.642	0,05%
14	(46610) Perdagangan Besar Bahan Bakar Padat, Cair Dan Gas Dan Produk YBDI	Rp 350.000.000	0,03%
15	(35101) Pembangkitan Tenaga Listrik	Rp 233.000.000	0,02%
16	(10437) Industri Minyak Goreng Kelapa Sawit	Rp 144.000.000	0,01%
17	(52240) Penanganan Kargo (Bongkar Muat Barang)	Rp 125.800.000	0,01%
18	(10710) Industri Produk Roti Dan Kue	Rp 110.781.746	0,01%
19	(10431) Industri Minyak Mentah Kelapa Sawit (Crude Palm Oil)	Rp 100.122.678	0,01%
20	(11050) Industri Air Minum Dan Air Mineral	Rp 90.000.000	0,01%
21	(46620) Perdagangan Besar Logam Dan Bijih Logam	Rp 33.552.204	0,00%
22	(10221) Industri Pengolahan Dan Pengawetan Ikan Dan Biota Air (Bukan Udang) Dalam Kaleng	Rp 2.500.518	0,0002%

23	(49432) Angkutan Bermotor untuk Barang Khusus	Rp	900.000	0,0001%
24	(08101) Penggalian Batu Hias Dan Batu Bangunan	Rp	-	0,00%
25	(09100) Aktivitas Penunjang Pertambangan Minyak Bumi Dan Gas Alam	Rp	-	0,00%
26	(33122) Reparasi Mesin Untuk Keperluan Khusus	Rp	-	0,00%
27	(46315) Perdagangan Besar Minyak dan Lemak Nabati	Rp	-	0,00%
28	(46327) Perdagangan Besar Minyak Dan Lemak Hewani	Rp	-	0,00%
29	(46331) Perdagangan Besar Gula, Coklat Dan Kembang Gula	Rp	-	0,00%
30	(46631) Perdagangan Besar Barang Logam Untuk Bahan Konstruksi	Rp	-	0,00%
31	(77391) Aktivitas Penyewaan dan Sewa Guna Usaha Tanpa Hak Opsi Mesin dan Peralatan Industri Pengolahan	Rp	-	0,00%
32	(1043) Industri Minyak Mentah/Murni Kelapa Sawit (Crude Palm Oil) Dan Minyak Goreng Kelapa Sawit	Rp	-	0,00%
33	(71209) Analisis Dan Uji Teknis Lainnya	Rp	-	0,00%
NILAI REALISASI INVESTASI		Rp	1.195.694.966.121	100,00%

**DATA PENINGKATAN REALISASI INVESTASI PERTRIWULAN TAHUN 2022
KABUPATEN KONAWA UTARA**

NO	PERIODE	NILAI	
1	TRIWULAN I	Rp	340.526.488.901
2	TRIWULAN II	Rp	270.087.728.218
3	TRIWULAN III	Rp	497.905.386.122
4	TRIWULAN IV	Rp	87.175.362.880
TOTAL NILAI REALISASI INVESTASI		Rp	1.195.694.966.121



**DATA SERAPAN TENAGA KERJA TAHUN 2022
KABUPATEN KONAWE UTARA**

NO	PERIODE	Penambahan Tenaga Kerja			TOTAL PENAMBAHAN TENAGA KERJA
		TKI		TKA	
		LAKI-LAKI	PEREMPUAN		
1	TRIWULAN I	610	41	0	651
2	TRIWULAN II	997	50	24	1.071
3	TRIWULAN III	408	36	-5	439
4	TRIWULAN IV	1.010	16	6	1.032
TOTAL		3.025	143	25	3.193

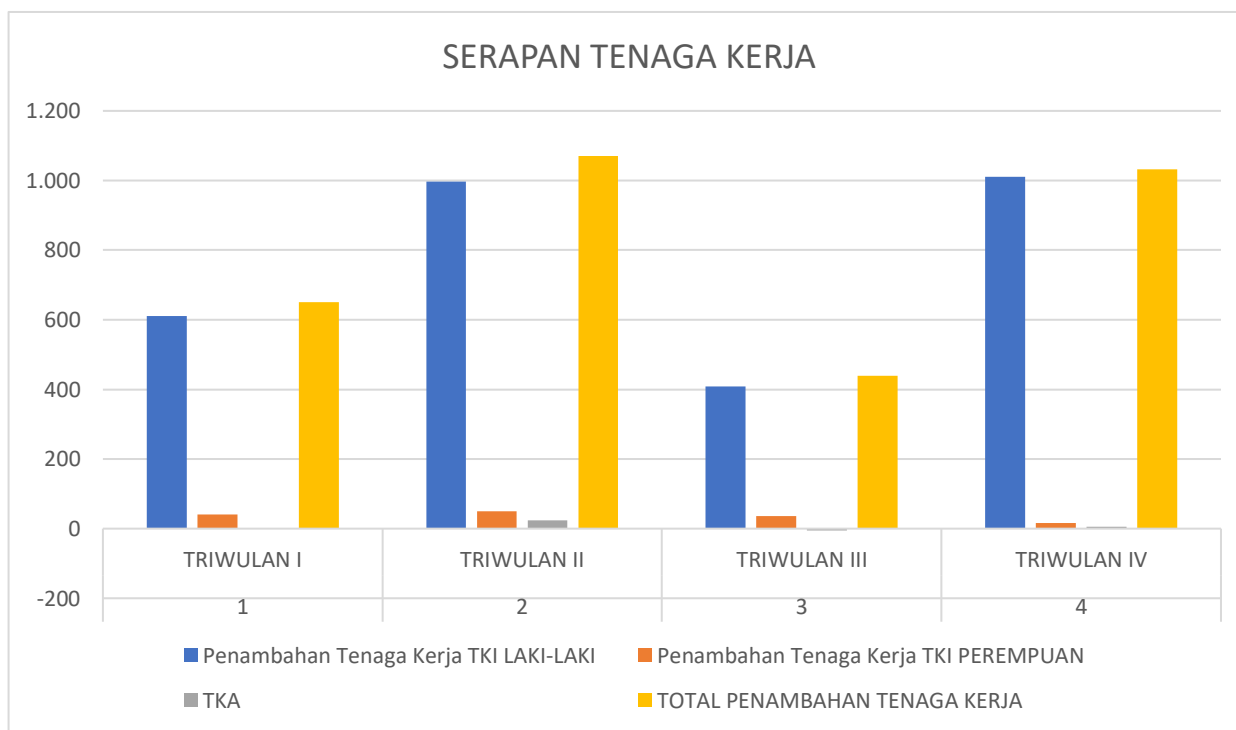

DATA LKPM PER PERINGKAT INVESTASI**KABUPATEN KONAWE UTARA PERIODE TRIWULAN I - IV TAHUN 2022**

NO.	NAMA PERUSAHAAN	NILAI REALISASI	
1	PT. ANDI NURHADI MANDIRI	Rp	581.031.642.520
2	PT. TIRAN INDONESIA	Rp	194.018.165.499
3	PT. MANUNGGAL SARANA SURYA PRATAMA	Rp	75.207.690.543
4	PT. STARGATE MINERAL ASIA	Rp	61.386.409.500
5	PT. KEMBAR EMAS SULTRA	Rp	51.285.638.635
6	PT. INDRABAKTI MUSTIKA	Rp	38.383.835.333
7	PT. MAKMUR LESTARI PRIMATAMA	Rp	35.527.099.975
8	PT. ELIT KHARISMA UTAMA	Rp	32.500.000.000
9	PT. MADANI SEJAHTERA	Rp	21.124.108.880
10	PT. SULTRA SARANA BUMI	Rp	20.050.681.262
11	PT. ADHI KARTIKO PRATAMA	Rp	18.888.649.753
12	PT. PELAYARAN SAMUDERA LAMAPPEPENING	Rp	15.000.000.000
13	PT. AVANT NICKEL INDUSTRY	Rp	9.364.937.459
14	PT. KONUTARA SEJATI	Rp	5.085.700.899
15	PT. STARGATE PASIFIC RESOURCES	Rp	5.042.770.839
16	PT. MATAIWOI JAYA MAKMUR	Rp	4.302.510.985
17	PT. AMAN FORTUNA NUSANTARA	Rp	3.416.608.007
18	PT. KONAWE NIKEL NUSANTARA	Rp	3.000.000.000
19	PT. PARAMITHA PERSADA TAMA	Rp	2.810.301.943
20	PT. YONGLIAN STEEL INDONESIA	Rp	2.200.177.858
21	PT. KARYATAMA KONAWE UTARA	Rp	2.066.116.220
22	PT. WONG ANAK MANDIRI	Rp	1.900.000.000
23	PT. AVANT SINO INDUSTRY PARK	Rp	1.635.010.266
24	PT. BUMI KONAWE MINERINA	Rp	1.560.000.000
25	PT. GEOMINERAL INTI PERKASA	Rp	1.367.300.000

26	PT. APOLLO NICKEL INDONESIA	Rp	1.360.535.312
27	PT. CINTA JAYA	Rp	1.158.000.000
28	PT. SINAR NUSANTARA SAKTI	Rp	1.033.500.518
29	PT. TEKNO REKATAMA INDONESIA	Rp	930.000.000
30	PT. WANGGUDU SUMBER MINERAL	Rp	881.829.537
31	PT. GLOBAL INTI PERDANA	Rp	789.021.750
32	PT. TIRAN MINERAL	Rp	425.430.000
33	PT. CIPTA DJAYA SURYA	Rp	350.000.000
34	PT. LATHIFA SULTRA MAKMUR	Rp	125.800.000
35	PT. RAODAH BUMI SULTRA	Rp	115.000.000
36	PT. DHK INTERNATIONAL INDONESIA	Rp	110.781.746
37	PT. SULTRA PRIMA LESTARI	Rp	100.122.678
38	PT. KARYA ALAM ABADI	Rp	75.136.000
39	PT. INDONUSA ARTA MULYA	Rp	50.000.000
40	PT. LATERITE SULTRA INDONESIA	Rp	33.552.204
41	PT. LANGGIKIMA SEJAHTERA MANDIRI	Rp	900.000
42	PT. CAHAYA MINERAL SULTRA	Rp	-
43	PT. KONUTARA PRIMA	Rp	-
44	PT. SUMBER BUMI PUTERA	Rp	-
45	PT. UNITED TRACTORS	Rp	-
NILAI REALISASI INVESTASI		Rp	1.195.694.966.121

**DATA LAPORAN KEGIATAN PENANAMAN MODAL (LKPM) TAHUN 2022 TRIWULAN I-IV YANG TELAH DISETUJUI BKPM-RI
KABUPATEN KONAWE UTARA PROVINSI SULAWESI TENGGARA**

No	Tanggal Laporan	No Laporan	Nama Perusahaan	Jenis Laporan	Proyek	Nomor Induk Berusaha (NIB)	Penambahan Tenaga Kerja			Nilai Tambahan Realisasi Modal Tetap	
							Laki-Laki	Perempuan	WNA		
1	2022-04-05 09:06:33.0	LK1395655	PT. SULTRA SARANA BUMI	KONSTRUKSI (Triwulan I 2022)	(07295) Pertambangan Bijih Nikel	9120301301445	1	1	0	Rp	4.476.760.769
2	2022-04-05 16:05:22.0	LK1403120	PT. MAKMUR LESTARI PRIMATAMA	PRODUKSI (Triwulan I 2022)	(07295) Pertambangan Bijih Nikel	8120101892733	53	15	0	Rp	27.798.840.404
3	2022-04-06 14:49:21.0	LK1412126	PT. KEMBAR EMAS SULTRA	KONSTRUKSI (Triwulan I 2022)	(07295) Pertambangan Bijih Nikel	1201220011802	0	0	0	Rp	29.564.417.750
4	2022-04-07 08:11:53.0	LK1415853	PT. AMAN FORTUNA NUSANTARA	KONSTRUKSI (Triwulan I 2022)	(01140) Perkebunan Tebu	8120103912375	0	0	0	Rp	3.416.608.007
5	2022-04-08 02:43:52.0	LK1427710	PT. SINAR NUSANTARA SAKTI	KONSTRUKSI (Triwulan I 2022)	(10221) Industri Pengolahan Dan Pengawetan Ikan Dan Biota Air (Bukan Udang) Dalam Kaleng	0217000941708	0	0	0	Rp	518
6	2022-04-08 03:01:32.0	LK1427718	PT. SINAR NUSANTARA SAKTI	KONSTRUKSI (Triwulan I 2022)	(11050) Industri Air Minum Dan Air Mineral	0217000941708	0	0	0	Rp	89.000.000
7	2022-04-08 03:13:33.0	LK1427725	PT. SINAR NUSANTARA SAKTI	KONSTRUKSI (Triwulan I 2022)	(10437) Industri Minyak Goreng Kelapa Sawit	0217000941708	0	0	0	Rp	139.000.000

No	Tanggal Laporan	No Laporan	Nama Perusahaan	Jenis Laporan	Proyek	Nomor Induk Berusaha (NIB)	Penambahan Tenaga Kerja			Nilai Tambahan Realisasi Modal Tetap	
							Laki-Laki	Perempuan	WNA		
8	2022-04-08 03:25:16.0	LK1427734	PT. SINAR NUSANTARA SAKTI	KONSTRUKSI (Triwulan I 2022)	(24202) Industri Pembuatan Logam Dasar Bukan Besi	0217000941708	0	0	0	Rp	518.000.000
9	2022-04-08 03:42:33.0	LK1427746	PT. SINAR NUSANTARA SAKTI	KONSTRUKSI (Triwulan I 2022)	(35101) Pembangkitan Tenaga Listrik	0217000941708	0	0	0	Rp	121.000.000
10	2022-04-08 08:00:55.0	LK1428349	PT. KARYA ALAM ABADI	KONSTRUKSI (Triwulan I 2022)	(07295) Pertambangan Bijih Nikel	9120501850899	0	0	0	Rp	75.136.000
11	2022-04-08 14:19:11.0	LK1438023	PT. KONUTARA SEJATI	PRODUKSI (Triwulan I 2022)	(0729) Pertambangan Bijih Logam Lainnya Yang Tidak Mengandung Besi, Tidak Termasuk Bijih Logam Mulia	9120001563601	0	0	0	Rp	57.529.890
12	2022-04-08 15:28:25.0	LK1440149	PT. STARGATE MINERAL ASIA	KONSTRUKSI (Triwulan I 2022)	(68130) Kawasan Industri	9120108162797	6	0	0	Rp	26.744.667.000
13	2022-04-08 15:30:14.0	LK1440198	PT. INDRABAKTI MUSTIKA	PRODUKSI (Triwulan I 2022)	(07295) Pertambangan Bijih Nikel	9120304122449	185	21	0	Rp	12.907.981.790
14	2022-04-10 11:14:15.0	LK1459496	PT. KARYATAMA KONAWE UTARA	PRODUKSI (Triwulan I 2022)	(0729) Pertambangan Bijih Logam Lainnya Yang Tidak Mengandung Besi, Tidak Termasuk Bijih Logam Mulia	9120202702924	0	0	0	Rp	585.751.752
15	2022-04-10 16:21:55.0	LK1462291	PT. ANDI NURHADI MANDIRI	KONSTRUKSI (Triwulan I 2022)	(24320) Industri Pengecoran Logam Bukan Besi Dan Baja	1278000201694	364	3	0	Rp	233.840.995.021

No	Tanggal Laporan	No Laporan	Nama Perusahaan	Jenis Laporan	Proyek	Nomor Induk Berusaha (NIB)	Penambahan Tenaga Kerja			Nilai Tambahan Realisasi Modal Tetap	
							Laki-Laki	Perempuan	WNA		
16	2022-04-10 18:56:25.0	LK1463107	PT. SULTRA PRIMA LESTARI	PRODUKSI (Triwulan I 2022)	(1043) Industri Minyak Mentah/Murni Kelapa Sawit (Crude Palm Oil) Dan Minyak Goreng Kelapa Sawit	9120408812376	0	0	0	Rp	-
17	2022-04-11 00:38:35.0	LK1466972	PT. TIRAN MINERAL	KONSTRUKSI (Triwulan I 2022)	(68130) Kawasan Industri	1202000240342	0	0	0	Rp	20.000.000
18	2022-04-12 09:30:42.0	LK1475216	PT. LATHIFA SULTRA MAKMUR	KONSTRUKSI (Triwulan I 2022)	(52240) Penanganan Kargo (Bongkar Muat Barang)	1267000722581	1	1	0	Rp	125.800.000
19	2022-04-12 13:11:41.0	LK1477138	PT. GEOMINERAL INTI PERKASA	KONSTRUKSI (Triwulan I 2022)	(07295) Pertambangan Bijih Nikel	9120212280162	0	0	0	Rp	45.000.000
20	2022-05-06 19:07:04.0	LK1500726	PT. CAHAYA MINERAL SULTRA	PRODUKSI (Triwulan I 2022)	(09900) Aktivitas Penunjang Pertambangan Dan Penggalian Lainnya	220205741055	0	0	0	Rp	-
21	2022-07-06 15:50:46.0	LK1523549	PT. LATERITE SULTRA INDONESIA	KONSTRUKSI (Triwulan II 2022)	(46620) Perdagangan Besar Logam Dan Bijih Logam	2409210038028	0	0	0	Rp	-
22	2022-07-06 16:13:19.0	LK1523577	PT. GEOMINERAL INTI PERKASA	KONSTRUKSI (Triwulan II 2022)	(07295) Pertambangan Bijih Nikel	9120212280162	0	0	0	Rp	1.287.500.000
23	2022-07-06 16:45:45.0	LK1523615	PT. LATERITE SULTRA INDONESIA	KONSTRUKSI (Triwulan II 2022)	(46620) Perdagangan Besar Logam Dan Bijih Logam	2409210038028	0	0	0	Rp	-

No	Tanggal Laporan	No Laporan	Nama Perusahaan	Jenis Laporan	Proyek	Nomor Induk Berusaha (NIB)	Penambahan Tenaga Kerja			Nilai Tambahan Realisasi Modal Tetap	
							Laki-Laki	Perempuan	WNA		
24	2022-07-07 10:51:41.0	LK1523822	PT. LATERITE SULTRA INDONESIA	KONSTRUKSI (Triwulan II 2022)	(46620) Perdagangan Besar Logam Dan Bijih Logam	2409210038028	0	0	0	Rp	33.552.204
25	2022-07-10 19:51:12.0	LK1536563	PT. KEMBAR EMAS SULTRA	KONSTRUKSI (Triwulan II 2022)	(07295) Pertambangan Bijih Nikel	1201220011802	0	0	0	Rp	2.376.314.631
26	2022-07-11 08:10:16.0	LK1522780	PT. APOLLO NICKEL INDONESIA	KONSTRUKSI (Triwulan II 2022)	(07295) Pertambangan Bijih Nikel	8120310032928	50	5	0	Rp	203.608.000
27	2022-07-11 11:29:03.0	LK1540621	PT. SULTRA SARANA BUMI	KONSTRUKSI (Triwulan II 2022)	(07295) Pertambangan Bijih Nikel	9120301301445	7	1	0	Rp	7.166.349.473
28	2022-07-11 18:22:03.0	LK1536528	PT. MAKMUR LESTARI PRIMATAMA	PRODUKSI (Triwulan II 2022)	(07295) Pertambangan Bijih Nikel	8120101892733	-14	0	0	Rp	815.617.131
29	2022-07-12 11:59:52.1	LK1536973	PT. STARGATE MINERAL ASIA	KONSTRUKSI (Triwulan II 2022)	(24202) Industri Pembuatan Logam Dasar Bukan Besi	9120108162797	0	0	0	Rp	26.744.667.000
30	2022-07-13 09:03:20.0	LK1554171	PT. SULTRA PRIMA LESTARI	PRODUKSI (Triwulan II 2022)	(10431) Industri Minyak Mentah Kelapa Sawit (Crude Palm Oil)	9120408812376	-11	0	0	Rp	100.122.678
31	2022-07-14 15:27:40.0	LK1562872	PT. KONUTARA SEJATI	PRODUKSI (Triwulan II 2022)	(07295) Pertambangan Bijih Nikel	9120001563601	90	4	7	Rp	4.730.972.335

No	Tanggal Laporan	No Laporan	Nama Perusahaan	Jenis Laporan	Proyek	Nomor Induk Berusaha (NIB)	Penambahan Tenaga Kerja			Nilai Tambahan Realisasi Modal Tetap	
							Laki-Laki	Perempuan	WNA		
32	2022-07-15 06:46:32.0	LK1564964	PT. ANDI NURHADI MANDIRI	KONSTRUKSI (Triwulan II 2022)	(24320) Industri Pengecoran Logam Bukan Besi Dan Baja	1278000201694	675	16	0	Rp	152.822.400.500
33	2022-07-15 07:42:03.0	LK1564972	PT. TIRAN MINERAL	KONSTRUKSI (Triwulan II 2022)	(68130) Kawasan Industri	1202000240342	0	0	0	Rp	154.200.000
34	2022-07-15 12:04:46.0	LK1567661	PT. ADHI KARTIKO PRATAMA	KONSTRUKSI (Triwulan II 2022)	(71209) Analisis Dan Uji Teknis Lainnya	8120214043608	0	0	0	Rp	-
35	2022-07-15 16:32:09.0	LK1570675	PT. ADHI KARTIKO PRATAMA	KONSTRUKSI (Triwulan II 2022)	(07295) Pertambangan Bijih Nikel	8120214043608	3	1	0	Rp	12.860.415.653
36	2022-07-15 17:43:27.0	LK1571429	PT. ADHI KARTIKO PRATAMA	PRODUKSI (Triwulan II 2022)	(07295) Pertambangan Bijih Nikel	8120214043608	3	1	0	Rp	2.809.453.363
37	2022-07-25 18:13:03.0	LK1583979	PT. KARYATAMA KONAWE UTARA	PRODUKSI (Triwulan II 2022)	(07295) Pertambangan Bijih Nikel	9120202702924	47	7	17	Rp	786.257.119
38	2022-07-29 12:40:35.0	LK1584912	PT. WONG ANAK MANDIRI	KONSTRUKSI (Triwulan II 2022)	(08102) Penggalian Batu Kapur/Gamping	0610210049077	0	0	0	Rp	1.900.000.000
39	2022-07-29 13:50:51.0	LK1537089	PT. STARGATE PASIFIC RESOURCES	KONSTRUKSI (Triwulan II 2022)	(07295) Pertambangan Bijih Nikel	0220209721845	2	2	0	Rp	4.377.304.046

No	Tanggal Laporan	No Laporan	Nama Perusahaan	Jenis Laporan	Proyek	Nomor Induk Berusaha (NIB)	Penambahan Tenaga Kerja			Nilai Tambahan Realisasi Modal Tetap	
							Laki-Laki	Perempuan	WNA		
40	2022-08-05 13:21:39.0	LK1587131	PT. MANUNGGAL SARANA SURYA PRATAMA	PRODUKSI (Triwulan II 2022)	(07295) Pertambangan Bijih Nikel	9120008290596	116	9	0	Rp	44.179.121.645
41	2022-08-16 15:14:27.0	LK1595279	PT. GLOBAL INTI PERDANA	KONSTRUKSI (Triwulan II 2022)	(35111) Pembangkitan Tenaga Listrik	9120401842787	0	0	0	Rp	394.510.875
42	2022-08-18 11:28:47.0	LK1593711	PT. CINTA JAYA	PRODUKSI (Triwulan II 2022)	(07295) Pertambangan Bijih Nikel	8120018002548	29	6	0	Rp	660.000.000
43	2022-09-07 09:34:25.0	LK1601791	PT. MATAIWOI JAYA MAKMUR	KONSTRUKSI (Triwulan II 2022)	(08102) Penggalian Batu Kapur/Gamping	9120112091374	0	-2	0	Rp	4.124.861.565
44	2022-09-17 16:06:28.0	LK1605909	PT. LANGGIKIMA SEJAHTERA MANDIRI	KONSTRUKSI (Triwulan II 2022)	(49432) Angkutan Bermotor untuk Barang Khusus	259004472825	0	0	0	Rp	500.000
45	2022-09-29 10:39:41.0	LK1612209	PT. BUMI KONAWE MINERINA	KONSTRUKSI (Triwulan II 2022)	(61200) Aktivitas Telekomunikasi Tanpa Kabel	8120103920565	0	0	0	Rp	1.560.000.000
46	2022-10-05 20:03:36.0	LK1633040	PT. CINTA JAYA	PRODUKSI (Triwulan III 2022)	(07295) Pertambangan Bijih Nikel	8120018002548	0	0	0	Rp	-
47	2022-10-07 13:52:23.0	LK1645822	PT. AVANT NICKEL INDUSTRY	KONSTRUKSI (Triwulan III 2022)	(24202) Industri Pembuatan Logam Dasar Bukan Besi	2612210002946	1	0	0	Rp	2.357.462.834

No	Tanggal Laporan	No Laporan	Nama Perusahaan	Jenis Laporan	Proyek	Nomor Induk Berusaha (NIB)	Penambahan Tenaga Kerja			Nilai Tambahan Realisasi Modal Tetap
							Laki-Laki	Perempuan	WNA	
48	2022-10-07 13:55:21.0	LK1645870	PT. YONGLIAN STEEL INDONESIA	KONSTRUKSI (Triwulan III 2022)	(24101) Industri Besi Dan Baja Dasar (Iron And Steel Making)	2612210003214	1	0	0	Rp 2.200.177.858
49	2022-10-07 13:57:28.0	LK1645906	PT. SULTRA SARANA BUMI	KONSTRUKSI (Triwulan III 2022)	(07295) Pertambangan Bijih Nikel	9120301301445	21	1	0	Rp 8.384.871.020
50	2022-10-07 15:34:00.0	LK1647682	PT. MATAIWOI JAYA MAKMUR	KONSTRUKSI (Triwulan III 2022)	(08102) Penggalian Batu Kapur/Gamping	9120112091374	0	-2	0	Rp 45.924.420
51	2022-10-07 17:24:34.0	LK1648415	PT. KONAWE NIKEL NUSANTARA	KONSTRUKSI (Triwulan III 2022)	(07295) Pertambangan Bijih Nikel	8120114020837	0	4	0	Rp 3.000.000.000
52	2022-10-08 09:22:42.0	LK1649747	PT. SINAR NUSANTARA SAKTI	KONSTRUKSI (Triwulan III 2022)	(35101) Pembangkitan Tenaga Listrik	0217000941708	10	2	0	Rp 112.000.000
53	2022-10-08 09:33:40.0	LK1649772	PT. SINAR NUSANTARA SAKTI	KONSTRUKSI (Triwulan III 2022)	(24202) Industri Pembuatan Logam Dasar Bukan Besi	0217000941708	3	0	0	Rp 46.000.000
54	2022-10-08 09:50:48.0	LK1649819	PT. SINAR NUSANTARA SAKTI	KONSTRUKSI (Triwulan III 2022)	(11050) INDUSTRI AIR MINUM DAN AIR MINERAL	0217000941708	2	0	0	Rp 1.000.000
55	2022-10-08 09:56:57.0	LK1649842	PT. SINAR NUSANTARA SAKTI	KONSTRUKSI (Triwulan III 2022)	(10437) Industri Minyak Goreng Kelapa Sawit	0217000941708	2	0	0	Rp 5.000.000

No	Tanggal Laporan	No Laporan	Nama Perusahaan	Jenis Laporan	Proyek	Nomor Induk Berusaha (NIB)	Penambahan Tenaga Kerja			Nilai Tambahan Realisasi Modal Tetap
							Laki-Laki	Perempuan	WNA	
56	2022-10-08 10:01:45.0	LK1649858	PT. SINAR NUSANTARA SAKTI	KONSTRUKSI (Triwulan III 2022)	(10221) Industri Pengolahan Dan Pengawetan Ikan Dan Biota Air (Bukan Udang) Dalam Kaleng	0217000941708	3	0	0	Rp 2.500.000
57	2022-10-10 09:39:22.0	LK1657284	PT. APOLLO NICKEL INDONESIA	KONSTRUKSI (Triwulan III 2022)	(07295) Pertambangan Bijih Nikel	8120310032928	0	0	0	Rp 1.156.927.312
58	2022-10-10 09:49:22.0	LK1657490	PT. ELIT KHARISMA UTAMA	KONSTRUKSI (Triwulan III 2022)	(07295) Pertambangan Bijih Nikel	9120003850593	0	0	0	Rp 32.500.000.000
59	2022-10-10 15:38:11.0	LK1662823	PT. MADANI SEJAHTERA	KONSTRUKSI (Triwulan III 2022)	(07295) Pertambangan Bijih Nikel	0407220009934	0	0	0	Rp 10.224.108.880
60	2022-10-10 17:06:32.0	LK1663790	PT. MAKMUR LESTARI PRIMATAMA	PRODUKSI (Triwulan III 2022)	(07295) Pertambangan Bijih Nikel	8120101892733	-4	2	0	Rp 1.706.750.819
61	2022-10-10 17:22:03.0	LK1664156	PT. KEMBAR EMAS SULTRA	KONSTRUKSI (Triwulan III 2022)	(07295) Pertambangan Bijih Nikel	1201220011802	0	0	0	Rp 928.136.833
62	2022-10-10 17:31:37.0	LK1664400	PT. ADHI KARTIKO PRATAMA	PRODUKSI (Triwulan III 2022)	(07295) Pertambangan Bijih Nikel	8120214043608	5	1	0	Rp 539.744.137
63	2022-10-10 18:26:42.0	LK1665653	PT. INDRABAKTI MUSTIKA	PRODUKSI (Triwulan III 2022)	(07295) Pertambangan Bijih Nikel	9120304122449	119	16	0	Rp 1.873.692.755

No	Tanggal Laporan	No Laporan	Nama Perusahaan	Jenis Laporan	Proyek	Nomor Induk Berusaha (NIB)	Penambahan Tenaga Kerja			Nilai Tambahan Realisasi Modal Tetap	
							Laki-Laki	Perempuan	WNA		
64	2022-10-11 17:28:02.0	LK1675229	PT. KONUTARA SEJATI	PRODUKSI (Triwulan III 2022)	(07295) Pertambangan Bijih Nikel	9120001563601	12	4	6	Rp	58.005.398
65	2022-10-11 17:49:41.0	LK1675980	PT. KARYATAMA KONAWE UTARA	PRODUKSI (Triwulan III 2022)	(07295) Pertambangan Bijih Nikel	9120202702924	-7	3	-11	Rp	694.107.349
66	2022-10-12 11:03:56.0	LK1677556	PT. GEOMINERAL INTI PERKASA	KONSTRUKSI (Triwulan III 2022)	(07295) Pertambangan Bijih Nikel	9120212280162	0	0	0	Rp	34.800.000
67	2022-10-12 12:06:18.0	LK1675996	PT. KONUTARA PRIMA	KONSTRUKSI (Triwulan III 2022)	(07295) Pertambangan Bijih Nikel	9120001563105	0	0	0	Rp	-
68	2022-10-12 13:05:29.0	LK1678150	PT. CIPTA DJAYA SURYA	KONSTRUKSI (Triwulan III 2022)	(46610) Perdagangan Besar Bahan Bakar Padat, Cair Dan Gas Dan Produk YBDI	9120119172315	0	0	0	Rp	350.000.000
69	2022-10-13 07:42:56.0	LK1680206	PT. ANDI NURHADI MANDIRI	KONSTRUKSI (Triwulan III 2022)	(24320) Industri Pengecoran Logam Bukan Besi Dan Baja	1278000201694	209	3	0	Rp	194.368.246.999
70	2022-10-13 11:47:15.0	LK1678835	PT. MANUNGGAL SARANA SURYA PRATAMA	PRODUKSI (Triwulan III 2022)	(07295) Pertambangan Bijih Nikel	9120008290596	28	3	0	Rp	31.028.568.898
71	2022-10-13 11:47:15.1	LK1676362	PT. PARAMITHA PERSADA TAMA	KONSTRUKSI (Triwulan III 2022)	(07295) Pertambangan Bijih Nikel	8120013041546	3	-1	0	Rp	2.810.301.943

No	Tanggal Laporan	No Laporan	Nama Perusahaan	Jenis Laporan	Proyek	Nomor Induk Berusaha (NIB)	Penambahan Tenaga Kerja			Nilai Tambahan Realisasi Modal Tetap
							Laki-Laki	Perempuan	WNA	
72	2022-10-13 21:11:20.0	LK1682656	PT. TIRAN INDONESIA	KONSTRUKSI (Triwulan III 2022)	(07309) Pertambangan Bijih Logam Mulia Lainnya	0220001771164	0	0	0	Rp 194.018.165.499
73	2022-10-15 06:45:49.0	LK1680410	PT. TIRAN MINERAL	KONSTRUKSI (Triwulan III 2022)	(68130) Kawasan Industri	1202000240342	0	0	0	Rp 251.230.000
74	2022-10-17 14:10:36.0	LK1686249	PT. GLOBAL INTI PERDANA	KONSTRUKSI (Triwulan III 2022)	(35111) Pembangkitan Tenaga Listrik	9120401842787	0	0	0	Rp 394.510.875
75	2022-10-26 15:32:41.0	LK1693364	PT. RAODAH BUMI SULTRA	KONSTRUKSI (Triwulan IV 2022)	(07295) Pertambangan Bijih Nikel	220708812042	5	0	0	Rp 115.000.000
76	2022-10-26 22:25:27.0	LK1681223	PT. STARGATE MINERAL ASIA	KONSTRUKSI (Triwulan IV 2022)	(24202) Industri Pembuatan Logam Dasar Bukan Besi	9120108162797	-1	1	0	Rp 7.897.075.500
77	2022-11-02 15:52:04.0	LK1681099	PT. STARGATE PASIFIC RESOURCES	KONSTRUKSI (Triwulan IV 2022)	(07295) Pertambangan Bijih Nikel	220209721845	12	3	0	Rp 665.466.793
78	2022-11-11 14:31:37.0	LK1700389	PT. WANGGUDU SUMBER MINERAL	KONSTRUKSI (Triwulan IV 2022)	(07295) Pertambangan Bijih Nikel	1267000320593	0	0	0	Rp 135.610.000
79	2022-11-25 15:35:11.0	LK1703952	PT. SUMBER BUMI PUTERA	PRODUKSI (Triwulan IV 2022)	(07295) Pertambangan Bijih Nikel	9120100820033	0	0	0	Rp -

No	Tanggal Laporan	No Laporan	Nama Perusahaan	Jenis Laporan	Proyek	Nomor Induk Berusaha (NIB)	Penambahan Tenaga Kerja			Nilai Tambahan Realisasi Modal Tetap	
							Laki-Laki	Perempuan	WNA		
80	2023-01-03 12:32:45.0	LK1714515	PT. LANGGIKIMA SEJAHTERA MANDIRI	KONSTRUKSI (Triwulan IV 2022)	(49432) Angkutan Bermotor untuk Barang Khusus	1259004472825	0	0	0	Rp	200.000
81	2023-01-03 12:46:31.0	LK1714555	PT. LANGGIKIMA SEJAHTERA MANDIRI	KONSTRUKSI (Triwulan IV 2022)	(49432) Angkutan Bermotor untuk Barang Khusus	1259004472825	0	0	0	Rp	200.000
82	2023-01-03 13:09:21.0	LK1714625	PT. LANGGIKIMA SEJAHTERA MANDIRI	KONSTRUKSI (Triwulan IV 2022)	(46327) Perdagangan Besar Minyak Dan Lemak Hewani	1259004472825	0	0	0	Rp	-
83	2023-01-03 13:12:03.0	LK1714638	PT. LANGGIKIMA SEJAHTERA MANDIRI	KONSTRUKSI (Triwulan IV 2022)	(09100) Aktivitas Penunjang Pertambangan Minyak Bumi Dan Gas Alam	1259004472825	0	0	0	Rp	-
84	2023-01-03 13:22:28.0	LK1714696	PT. LANGGIKIMA SEJAHTERA MANDIRI	KONSTRUKSI (Triwulan IV 2022)	(46631) Perdagangan Besar Barang Logam Untuk Bahan Konstruksi	1259004472825	0	0	0	Rp	-
85	2023-01-03 13:25:31.0	LK1714718	PT. LANGGIKIMA SEJAHTERA MANDIRI	KONSTRUKSI (Triwulan IV 2022)	(46331) Perdagangan Besar Gula, Coklat Dan Kembang Gula	1259004472825	0	0	0	Rp	-
86	2023-01-03 13:28:01.0	LK1714729	PT. LANGGIKIMA SEJAHTERA MANDIRI	KONSTRUKSI (Triwulan IV 2022)	(09100) Aktivitas Penunjang Pertambangan Minyak Bumi Dan Gas Alam	1259004472825	0	0	0	Rp	-
87	2023-01-03 13:31:33.0	LK1714755	PT. LANGGIKIMA SEJAHTERA MANDIRI	KONSTRUKSI (Triwulan IV 2022)	(46315) Perdagangan Besar Minyak dan Lemak Nabati	1259004472825	0	0	0	Rp	-

No	Tanggal Laporan	No Laporan	Nama Perusahaan	Jenis Laporan	Proyek	Nomor Induk Berusaha (NIB)	Penambahan Tenaga Kerja			Nilai Tambahan Realisasi Modal Tetap	
							Laki-Laki	Perempuan	WNA		
88	2023-01-03 15:50:03.0	LK1715371	PT. TIRAN INDONESIA	PRODUKSI (Triwulan IV 2022)	(07295) Pertambangan Bijih Nikel	220001771164	0	0	0	Rp	-
89	2023-01-03 16:30:49.0	LK1715557	PT. MADANI SEJAHTERA	KONSTRUKSI (Triwulan IV 2022)	(07295) Pertambangan Bijih Nikel	407220009934	96	0	0	Rp	10.900.000.000
90	2023-01-04 10:59:11.0	LK1716813	PT. SUMBER BUMI PUTERA	PRODUKSI (Triwulan IV 2022)	(07295) Pertambangan Bijih Nikel	9120100820033	0	-1	0	Rp	-
91	2023-01-06 14:05:04.0	LK1729892	PT. INDONUSA ARTA MULYA	KONSTRUKSI (Triwulan IV 2022)	(07295) Pertambangan Bijih Nikel	1233000522926	0	0	0	Rp	50.000.000
92	2023-01-08 08:53:25.0	LK1736512	PT. PELAYARAN SAMUDERA LAMAPPEPENING	KONSTRUKSI (Triwulan IV 2022)	(50132) Angkutan Laut Perairan Pelabuhan Dalam Negeri untuk Barang	0220200211194	0	0	0	Rp	15.000.000.000
93	2023-01-09 09:21:17.0	LK1739331	PT. DHK INTERNATIONAL INDONESIA	KONSTRUKSI (Triwulan IV 2022)	(10710) Industri Produk Roti Dan Kue	0217010061439	0	0	0	Rp	110.781.746
94	2023-01-09 23:01:50.0	LK1743049	PT. CINTA JAYA	KONSTRUKSI (Triwulan IV 2022)	(07295) Pertambangan Bijih Nikel	8120018002548	-2	0	0	Rp	498.000.000
95	2023-01-09 23:07:59.0	LK1743131	PT. CINTA JAYA	KONSTRUKSI (Triwulan IV 2022)	(08101) Penggalian Batu Hias Dan Batu Bangunan	8120018002548	0	0	0	Rp	-

No	Tanggal Laporan	No Laporan	Nama Perusahaan	Jenis Laporan	Proyek	Nomor Induk Berusaha (NIB)	Penambahan Tenaga Kerja			Nilai Tambahan Realisasi Modal Tetap	
							Laki-Laki	Perempuan	WNA		
96	2023-01-10 03:13:04.0	LK1744561	PT. TEKNO REKATAMA INDONESIA	KONSTRUKSI (Triwulan IV 2022)	(09900) Aktivitas Penunjang pertambangan dan penggalian lainnya	1277000132123	105	0	0	Rp	930.000.000
97	2023-01-10 07:32:24.0	LK1745798	PT. SULTRA PRIMA LESTARI	PRODUKSI (Triwulan IV 2022)	(10431) Industri Minyak Mentah Kelapa Sawit (Crude Palm Oil)	9120408812376	0	0	0	Rp	-
98	2023-01-10 18:29:42.0	LK1747451	PT. INDRABAKTI MUSTIKA	PRODUKSI (Triwulan IV 2022)	(07295) Pertambangan Bijih Nikel	9120304122449	213	0	0	Rp	23.602.160.788
99	2023-01-10 18:35:34.0	LK1747551	PT. MAKMUR LESTARI PRIMATAMA	PRODUKSI (Triwulan IV 2022)	(07295) Pertambangan Bijih Nikel	8120101892733	323	0	0	Rp	5.205.891.621
100	2023-01-10 18:53:06.0	LK1747885	PT. KEMBAR EMAS SULTRA	KONSTRUKSI (Triwulan IV 2022)	(07295) Pertambangan Bijih Nikel	1201220011802	106	0	0	Rp	18.416.769.421
101	2023-01-10 21:46:46.0	LK1752373	PT. SULTRA SARANA BUMI	KONSTRUKSI (Triwulan IV 2022)	(07295) Pertambangan Bijih Nikel	9120301301445	135	13	0	Rp	22.700.000
102	2023-01-11 09:07:11.0	LK1759321	PT. MATAIWOI JAYA MAKMUR	KONSTRUKSI (Triwulan IV 2022)	(08102) Penggalian Batu Kapur/Gamping	9120112091374	-2	0	0	Rp	131.725.000
103	2023-01-11 10:06:52.0	LK1761694	PT. AVANT NICKEL INDUSTRY	KONSTRUKSI (Triwulan IV 2022)	(24202) Industri Pembuatan Logam Dasar Bukan Besi	2612210002946	0	0	0	Rp	7.007.474.625

No	Tanggal Laporan	No Laporan	Nama Perusahaan	Jenis Laporan	Proyek	Nomor Induk Berusaha (NIB)	Penambahan Tenaga Kerja			Nilai Tambahan Realisasi Modal Tetap	
							Laki-Laki	Perempuan	WNA		
104	2023-01-11 10:40:10.0	LK1763053	PT. YONGLIAN STEEL INDONESIA	KONSTRUKSI (Triwulan IV 2022)	(24101) Industri Besi Dan Baja Dasar (Iron And Steel Making)	2612210003214	0	0	0	Rp	746.219.537
105	2023-01-11 10:52:10.0	LK1763567	PT. AVANT SINO INDUSTRY PARK	KONSTRUKSI (Triwulan IV 2022)	(68130) Kawasan Industri	1102220002576	2	0	0	Rp	1.635.010.266
106	2023-01-11 11:43:59.0	LK1765333	PT. KONUTARA SEJATI	PRODUKSI (Triwulan IV 2022)	(07295) Pertambangan Bijih Nikel	9120001563601	18	0	1	Rp	239.193.276
107	2023-01-11 14:43:27.0	LK1769412	PT. KARYATAMA KONAWE UTARA	PRODUKSI (Triwulan IV 2022)	(07295) Pertambangan Bijih Nikel	9120202702924	0	0	5	Rp	-
108	2023-01-13 15:51:44.0	LK1750449	PT. ADHI KARTIKO PRATAMA	PRODUKSI (Triwulan IV 2022)	(07295) Pertambangan Bijih Nikel	8120214043608	0	0	0	Rp	2.679.036.600
109	2023-01-15 23:06:27.0	LK1790503	PT. UNITED TRACTORS	KONSTRUKSI (Triwulan IV 2022)	(33122) Reparasi Mesin Untuk Keperluan Khusus	8120009960872	0	0	0	Rp	-
110	2023-01-15 23:08:44.0	LK1790514	PT. UNITED TRACTORS	KONSTRUKSI (Triwulan IV 2022)	(77391) Aktivitas Penyewaan dan Sewa Guna Usaha Tanpa Hak Opsi Mesin dan Peralatan Industri Pengolahan	8120009960872	0	0	0	Rp	-
JUMLAH LKPM PERIODE 23 JANUARI 2023							3025	143	25	Rp	1.195.694.966.121

**PEMERINTAH KABUPATEN KONAWE UTARA
DINAS PENANAMAN MODAL DAN PTSP**



***LAPORAN HASIL SURVEI KEPUASAN MASYARAKAT
PADA
DINAS PENANAMAN MODAL DAN PTSP***

TAHUN 2022

**LAPORAN HASIL SURVEI KEPUASAN MASYARAKAT PADA DINAS
PENANAMAN MODAL DAN PELAYANAN TERPADU SATU PINTU
TAHUN 2022**

Dalam rangka evaluasi pelaksanaan tugas pelayanan penanaman modal Pelayanan Terpadu Satu Pintu (PTSP) Kabupaten Konawe Utara pada Dinas Penanaman Modal Dan PTSP sesuai amanat UU No. 25 Tahun 2009 tentang Pelayanan Publik, Dinas Penanaman Modal Dan PTSP Kabupaten Konawe Utara melaksanakan Survei Indeks Kepuasan Masyarakat kepada para pengguna jasa pelayanan penanaman modal dan PTSP Kabupaten Konawe Utara. Data dan informasi hasil penyebaran kuesioner kepada para pengguna jasa tersebut akan digunakan terbatas sebagai upaya peningkatan kualitas pelayanan penanaman modal dan PTSP Kabupaten Konawe Utara. Berdasarkan hasil survey yang dilaksanakan sejak 4 Januari sampai dengan 29 Desember 2022, Melalui penyebaran kuesioner kepada pengguna jasa pelayanan penanaman modal dan PTSP Pusat di Dinas penanaman Modal Dan PTSP Kabupaten Konawe Utara dengan cara pengisian sendiri, diperoleh responden total sebanyak 211 pengguna jasa. Responden tersebut terdistribusi sebagai berikut:

a. Jenis Kelamin

- Pria Sebanyak 151 Orang
- Wanita Sebanyak 50 Orang
- Tanpa Informasi 10 Orang

b. Tingkat Pendidikan Pengguna jasa

- Pendidikan SD 0 Orang
- Pendidikan SMP 0 Orang
- Pendidikan SMA 50 Orang
- Pendidikan S1 150 Orang
- Pendidikan S2 0 Orang
- Pendidikan S3 0 Orang
- Tanpa Informasi 11 Orang

c. Pekerjaan

- PNS 61 Orang
- TNI 0 Orang
- Polri 5 Orang

- SWASTA 100 Orang
- Wirausaha 20 Orang
- Tanpa Keterangan 25 Orang

A. Hasil Survei

Berdasarkan pengukuran keseluruhan kuesioner (211 kuesioner) yang telah terisi oleh responden terhadap kualitas ruang lingkup pelayanan, diperoleh hasil skor Indeks Kepuasan Masyarakat (IKM) dengan angka Indeks sebesar **96,665** Hal ini menunjukkan kinerja unit pelayanan Dinas Penanaman Modal PTSP Kabupaten Konawe Utara berada dalam mutu pelayanan “Sangat baik” dengan kategori **A** Hal ini berdasarkan klasifikasi penilaian dari PermenPANRB yang terdiri dari:

Nilai Persepsi	Nilai Interval IKM	Nilai Interval Konversi IKM	Mutu Pelayanan	Kinerja Unit Pelayanan
1	1,00-2,5996	25,00 - 64,99	D	Tidak Baik
2	2,60-3,064	65,00-76,60	C	Kurang Baik
3	3,0644-3,532	76,61-88,30	B	Baik
4	3,5324-4,00	88,31-100,00	A	Sangat Baik

B. Ruang Lingkup (Unsur) Pelayanan

Berdasarkan Permen PAN RB Nomor 14 Tahun 2017 tentang Pedoman Survei Kepuasan Masyarakat terhadap penyelenggaraan pelayanan publik, terdapat sekurang-kurangnya 9 ruang lingkup yang dinilai dalam penentuan indeks kepuasan masyarakat terhadap pelayanan public meliputi:

1. Persyaratan Pelayanan
2. Sistem, Mekanisme dan Prosedur Pelayanan
3. Waktu Penyelesaian
4. Biaya / Tarif
5. Produk Spesifikasi jenis pelayanan
6. Kompetensi Pelaksana
7. Perilaku Pelaksana
8. Sarana Dan Prasarana
9. Penanganan Pengaduan

Berdasarkan penilaian terhadap jawaban yang diberikan oleh seluruh responden terhadap seluruh kriteria tersebut sebagaimana tercantum dalam kuesioner, diperoleh hasil sebagai berikut

Tabel Nilai Rata-rata (NRR) dan Indeks Kepuasan Masyarakat (IKM) Ruang Lingkup (Unsur) Pelayanan

NO	UNSUR SKM	NILAI UNSUR IKM
1	Persyaratan Pelayanan	3,810427
2	Sistem, Mekanisme dan Prosedur Pelayanan	4,004739
3	Waktu Penyelesaian	3.805687
4	Biaya / Tarif	3,976303
5	Produk Spesifikasi jenis pelayanan	3,829384
6	Kompetensi Pelaksana	3,796209
7	Perilaku Pelaksana	3,872038
8	Sarana Dan Prasarana	3,78673
9	Penanganan Pengaduan	3,952607

Dari table diatas dapat dilihat bahwa unsur yang memiliki Nilai Rata-Rata (NRR) tertinggi adalah Prosedur dengan nilai **4,004739** , Hal ini menunjukkan bahwa rata-rata responden telah cukup puas terhadap Pelayanan Dinas Penanaman Modal dalam memberikan layanan perizinan dan non perizinan yang telah sesuai Sistem dan mekanisme serta sesuai dengan Prosedur yang berlaku dalam pembuatan izin pada Dinas Penanaman Modal Dan PTSP

Sementara itu, unsur yang memiliki Nilai Rata-Rata (NRR) terendah adalah sarana dan prasarana dengan indeks sebesar **3,78**. Dikarenakan unsur tersebut mendapatkan nilai paling rendah diantara unsur-unsur lain, hal ini disebabkan karena masih kurangnya sarana prasarana yang belum memadai dan belum memenuhi standarisasi pelayanan yang seharusnya, di tahun 2022 Dinas Penanaman Modal Dan PTSP Kabupaten Konawe Utara menerapkan pelayanan berusaha secara Online sesuai Perintah Undang – Undang , terkait hal tersebut Dinas Penanaman Modal Dan PTSP Kabupaten Konawe Utara perlu mendapatkan perhatian lebih agar tercapai pelayanan public yang berkualitas prima dengan lebih memudahkan pelaku usaha dalam mengajukan permohonan Dari 9 unsur pelayanan yang dibawah nilai rata-rata tertimbang sebesar **3866.566** kesembilan unsur tersebut dalam kategori Sangat baik (**A**). Hal ini menggambarkan bahwa secara keseluruhan penilaian masyarakat terhadap ruang lingkup pelayanan Dinas penanaman modal Dan PTSP kabupaten Konawe Utara pada umumnya sudah sangat baik dan harus perlu di tingkatkan lagi dalam melaksanakan pelayanan perizinan.

C. Kesimpulan, Saran dan Rekomendasi

Secara umum kualitas pelayanan pada Unit Pelayanan Penanaman Modal Dan PTSP Kabupaten Konawe Utara dipersepsikan sudah sangat baik oleh masyarakat pengguna jasa layanan. Tetapi Dinas Penanaman Modal Dan PTSP Kabupaten Konawe Utara tetap akan terus berbenah serta melakukan inovasi -inovasi yang lebih baik lagi dimasa mendatang guna pemenuhan kulaitas pelayanan yang lebih baik lagi di kemudian hari, pelayanan yang diberikan mendapatkan respon positif dari masyarakat setempat, Hal ini terlihat dari Indeks Kepuasan Masyarakat (IKM) yang diperoleh yaitu berkisar diantara 88,31-100.00 Nilai IKM yang diperoleh pada 9 unsur adalah sebesar **96,665** Unsur pelayanan yang dianggap paling memuaskan oleh responden adalah Sistem, Mekanisme dan Prosedur Pelayanan yakni sebesar **4,0047** dan yang dianggap kurang memuaskan adalah sarana dan prasarana dengan indeks sebesar **3,78**

Beberapa hal yang sangat diharapkan oleh para pengguna jasa layanan di Dinas Penanaman Modal Dan PTSP adalah fasilitas yang lebih baik lagi, terutama penggunaan Fasilitas Pendingin Ruangan dan internet/wifi yang masih kurang maksimal.

Guna untuk mewujudkan peningkatan kualitas pelayanan kepada masyarakat, Dinas Penanaman Modal Dan PTSP Kabupaten Konawe Utara melakukan upaya perbaikan terhadap pelayanan PTSP dan mendukung penerapan OSS Berbasis Resiko yang merupakan aplikasi peerizinan terbaru di tahun 2022. diantaranya:

1. Pemberian penjelasan informasi mengenai OSS RBA (Online Single Subbmisiom Berbasis Resiko) kepada para Pelaku Usaha;
2. Penempatan personil Tim Teknis Di Dinas Penanaman Modal dan Pelayanan Terpadu Satu Pintu yang masih belum efektif pelaksanaannya.

Wanggudu, 30 Desember 2022

Kepala Dinas Penanaman Modal dan
PTSP Kab. Konawe Utara



Ir. SOFIAN SYAHRUL, ST., MM
Nip 19760817 200502 1 010



PEMERINTAH KABUPATEN KONAWE UTARA SEKRETARIAT DAERAH

Alamat : Kompleks Perkantoran Pemda, Kel. Wanggudu, Kec. Asera Kab. Konawe Utara

LAPORAN PENANGANAN PENGADUAN PERIODE JANUARI SAMPAI DENGAN DESEMBER TAHUN 2022

Sesuai dengan amanat Undang-Undang Nomor 25 Tahun 2009 tentang Pelayanan Publik, Permendagri Nomor 138 Tahun 2017 tentang Penyelenggaraan Pelayanan Terpadu Satu Pintu Daerah. Dinas Penanaman Modal dan PTSP Kabupaten Konawe Utara telah secara berkesinambungan terus berusaha untuk meningkatkan kualitas pelayanan yang diberikan kepada masyarakat. Salah satu bentuk upaya peningkatan kualitas pelayanan dilakukan melalui pelayanan penanganan pengaduan masyarakat yang masuk terkait pemberian layanan perizinan di DPM-PTSP. Kebijakan penanganan pengaduan masyarakat telah ditetapkan dalam Keputusan Kepala Dinas Penanaman Modal dan PTSP Kabupaten Konawe Utara Nornor 03 Tahun 2019 tentang Standar Operasional Prosedur (SOP) Pelayanan Pengaduan Penyelenggaraan Perizinan pada Dinas Penanaman Modal dan PTSP. Terdapat beberapa sarana pengaduan yang disediakan dalam rangka menampung keluhan, informasi, ketidakpuasan, dan/atau aspirasi dari seluruh masyarakat yang mendapatkan pelayanan perizinan di DPM-PTSP, antara lain melalui Desk pengaduan, Kotak pengaduan, Chat Whatsapp, dan Email Pengaduan, untuk laporan tahunan mulai 3 Januari - 31 Desember 2022 terdapat beberapa pengaduan dari masyarakat atau pengguna layanan yang bersifat "Non Pengawasan" atau dengan kata lain **tidak terdapat** pengaduan atas kesalahan administrasi dan penyalahgunaan wewenang dari Pejabat dan Pegawai Dinas Penanaman Modal dan Pelayanan Terpadu Satu Pintu Kab. Konawe Utara

Demikian laporan penanganan pengaduan masyarakat di DPM-PTSP Kabupaten Konawe Utara periode Bulan Januari s/d Desember Tahun 2022. Laporan ini sebagai bahan evaluasi dalam rangka peningkatan pelayanan pada masyarakat

Wanggudu, 01 Januari 2023

Kepala Dinas Penanaman Modal & PTSP
Kab. Konawe Utara



Ir. SOPHAN SYAHRUL, ST., MM
NIP. 19760817 200502 1 010

Jumlah Pengaduan dan Tindak Lanjut Pengaduan Periode Bulan Januari s/d Desember Tahun 2022

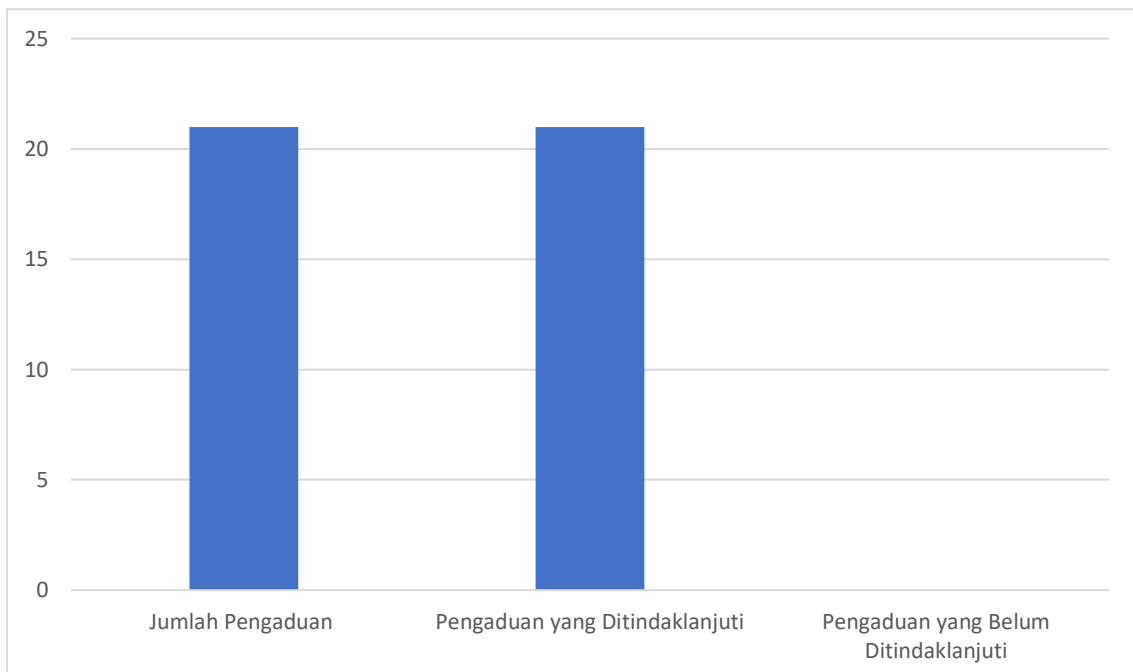
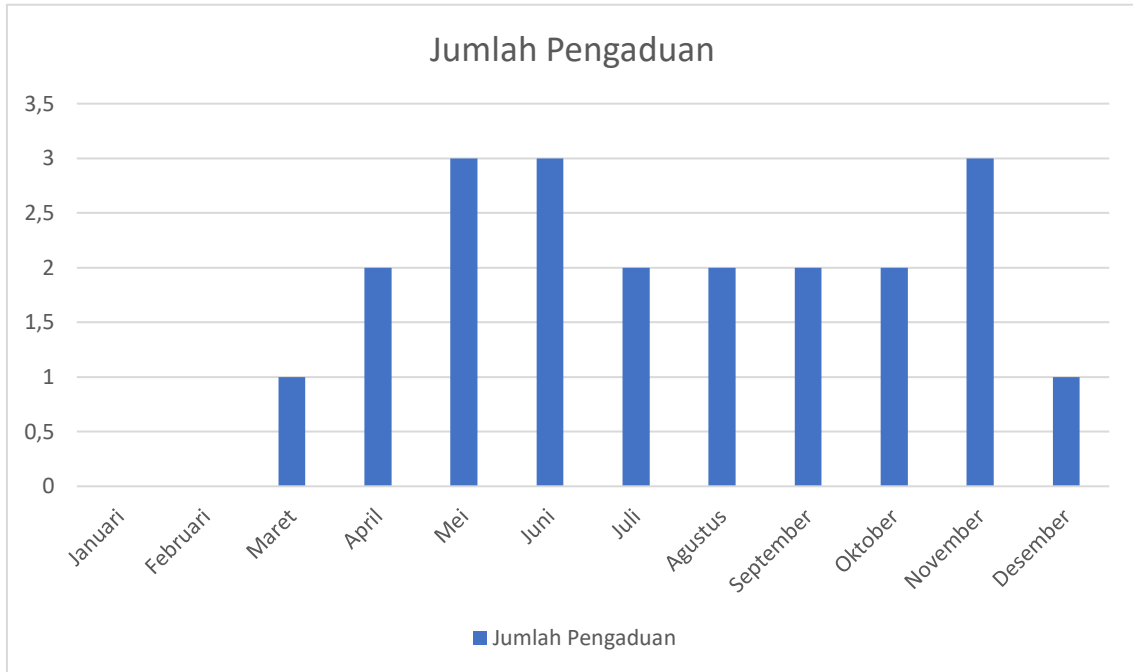

REKAPITULASI PENGADUAN PELAYANAN DPM-PTSP TAHUN 2022

No.	Nama	Alamat	Tanggal Aduan	Jenis Aduan	Materi Aduan	Tindak lanjut
1.	Andi Refli Muhardi	Kel. Molawe	06 Maret 2022	Sarpras	Ruang Tunggu Panas	√
2.	Yuliana Amd. Keb	Desa Lahimbua	21 April 2022	Sarpras	Parkiran Rusak	√
3.	Ahmad Alfiqi Are Putra	Desa Basule	26 April 2022	Sarpras	Wi-Fi lambat	√
4.	Anas	Desa Awila	09 Mei 2022	Sarpras	Parkiran Tidak Teduh	√
5.	Fatimah Rasyid	Desa andeo	17 Mei 2022	Sarpras	Parkiran Becek	√
6.	Jalil Hidayat, Amd. Keb	Kec. Andowia	30 Mei 2022	Sarpras	Halaman Parkiran Panas	√
7.	Dudi Riyanto	Desa Wawoluri	06 Juni 2022	Sarpras	Jaringan Wi-fi Tidak Bagus	√
8.	Muhammad Romi Ahmad	Desa Wunduhaka	15 Juni 2022	Sarpras	Ruang Tunggu Panas	√
9.	Misrayanti, Amd. Keb	Desa Lahimbua	30 juni 2022	Sarpras	Jaringan Wi-fi Lambat	√
10.	Yukkas, S.Pd	Kel. Lembo	04 Juli 2022	Sarpras	Halaman Parkiran Tidak Teduh	√
11.	Zulfikar jaman	Desa puuwonggia	19 Juli 2022	Sarpras	Ruang Tunggu Panas	√
12.	Irana	Desa Kampoh Bunga	02 Agustus 2022	Sarpras	Halaman Parkir Becek dan Tidak Teduh	√
13.	Abdul Falah	Desa Punggumosi	11 Agustus 2022	Sarpras	Kamar mandi umum tidak bersih	√
14.	Dr. Irsan	Kelurahan Sawa	06 September 2022	Sarpras	Ruang tunggu pemohon izin panas	√
15.	Hj. Ira	Desa Kota maju	23 September 2022	Sarpras	Halaman Parkir Tidak Teduh	√
16.	Firman	Desa Pariama	19 Oktober 2022	Sarpras	Parkiran kendaraan yang tidak teduh	√
17.	Drs. Damri T	Kelurahan Tinobu	04 oktober 2022	Sarpras	Air yang Sangat kotor Dikamar Mandi Umum	√
18.	Daswa	Desa Pondoia	16 November 2022	Sarpras	Jaringan Wi-fi tidak Bagus	√
19.	Nurhayati, S.Pd	Desa Waworaha	06 November 2022	Sarpras	Air di Toilet umum tidak bersih	√
20.	Ansari Rahmat	Kel. Sawa	08 November 2022	Sarpras	Ruang tunggu yang tidak adem, sangat panas	√
21.	Lisnani, S.Km	Kel. Tinobu	12 Desember 2022`	Sarpras	Halaman Parkiran tidak teduh	√